ULTIMA EDIZIONE

TORINO
Anno IX Num. 31
Via Roma - Gall. de *La Stampa*
Telefoni: dal 40-043 al 40-949

NUOVA

STAMPA SERA

ULTIMA EDIZIONE

SABATO
DOMENICA
5-6 Febbraio 1955
L. 25 (arretr. + abb. postale)

INSERZIONI: S.P.I., via S. Teresa 7, tel. 42-038, 40-900, 53-901. - Prezzi per mm. di alt. in una col.: Annunci commerc. L. 200 - Avv. finanz. e legali L. 300 - Necrol. L. 150 (partecipaz. L. 600 la linea) - Echi cronaca e sport. L. 400 la linea - Pubbl. econ.: ved. rubriche - Edizioni del lunedì aumento 50%. Pagamento anticipato. - Il giornale si riserva il diritto di rifiutare qualsiasi inserzione. — ABBONAMENTI (conto corrente postale n. 2/1180): Italia anno L. 6250, semestre L. 3200, trimestre L. 1700 - Estero: anno L. 10.000, semestre L. 5200, trimestre L. 2700. — Copie arretrate: prezzo doppio.

Negata la fiducia al governo francese con 319 voti contro 273

Mendès-France battuto all'Assemblea

Il Presidente dimissionario parla, dopo lo scrutinio, fra le urla dell'opposizione

Iniziate le consultazioni per la nomina del nuovo Capo del Governo - Si fanno i nomi di Mayer, Pinay e Faure
Breve ed amara dichiarazione di Mendès ai giornalisti

Dal nostro corrispondente

Parigi, sabato sera.

Il governo Mendès-France è caduto stamane all'alba, poco prima delle 5, ed è caduto male, tra le urla e i fischi. Il presidente dell'Assemblea Nazionale aveva proclamato i risultati della votazione dalla quale il ministero usciva largamente battuto, poichè l'ordine del giorno su cui il capo del governo aveva posto la questione di fiducia era stato respinto con 319 voti negativi contro 273 soltanto favorevoli; e la consuetudine, come il regolamento, alla fine tutti i presidenti battuti avevano sempre rispettato, esigeva che Mendès-France si alzasse e uscisse seguito dai ministri.

Invece Mendès-France ha voluto prendere ancora una volta la parola. Sopportava male la sconfitta ed è salito di nuovo alla tribuna fra lo stupore di tutti. Poco prima, nei corridoi di Palazzo Borbone, era corsa la voce che egli aveva l'intenzione di lanciare un appello all'opinione pubblica.

Il gesto era andato a Mendès-France lo sapeva. Quindi egli ha cominciato col dire di non ignorare che andava contro le usanze. Poi ha proseguito che non intendeva affatto recriminare nè dire una parola sull'Africa Settentrionale,

René Mayer

argomento sul quale si era svolta la discussione e sul quale il governo era stato battuto, per non rendere difficile ai suoi successori. Ha aggiunto che si augura anzi una rapida soluzione del problema tunisino perchè essa è necessaria. E fin qui la Camera ha ascoltato in silenzio. Se egli avesse finito qui il suo discorso, la discussione si sarebbe conclusa nell'atmosfera di dignità che era prevalsa in questi giorni, nonostante la asprezza della controversia. Ma Mendès-France ha voluto pronunciare un discorso che gli oppositori hanno definito «demagogico ed elettorale».

Si è messo quindi a fare l'elogio del suo governo e dell'azione dei suoi ministri, e i deputati che poco prima avevano deposto nell'urna la scheda contro la sua politica hanno cominciato a interromperlo: dai banchi della maggioranza di ieri, ma non tutti, gli applausi rispondevano alle interruzioni e nasceva così una gazzarra indescrivibile. Pallidissimo, Mendès-France osservava lo spettacolo dalla tribuna e il democristiano De Menthon si alzava per ricordare, urlando fortissimo per farsi udire, che il regolamento esigeva la fine della seduta e la comunicazione immediata della votazione al Capo dello Stato.

Il presidente della Camera proclamava di aver concesso la parola a Mendès-France, che l'aveva chiesta, soltanto a titolo eccezionale e per cortesia. Mendès-France rinunciava ancora a pronunciare alcune frasi per dire che era sua intenzione fare una dichiarazione intesa a facilitare l'azione del futuro governo; ma l'opposizione lo interrompeva di nuovo dicendo che «non voleva regali nè consigli».

Il presidente sconfitto però non voleva darsi per vinto, voleva parlare ad ogni costo contestando persino che la discussione fosse chiusa: «Punto e basta», urlava qualcuno dai banchi dell'opposizione. «No, il punto e basta lo metto io, quando parlo a me», ribatteva Mendès-France; ma un frastuono assordante di urla e di rumori copriva la sua voce finchè egli scoraggiato scendeva dalla tribuna e usciva tra i

Edgard Faure

fischi degli avversari inferociti e il silenzio dei suoi amici, esterrefatti da quella ultima poco felice manovra.

Mentre Mendès-France usciva dall'aula qualcuno gli gridava dietro: «fascista»; e nei corridoi di palazzo Borbone si discuteva poi a lungo sull'incidente. «E' una cosa inaudita», diceva il cronista parlamentare di un giornale che ha sempre sostenuto Mendès-France; e aggiungeva: «Lo avevamo messo in guardia, ma è istruito a suo fare sempre a modo suo».

Così finisce il primo governo Mendès-France, rimaneggiato sei volte. Si registra al suo attivo di aver avuto il coraggio di far cessare la guerra in Indocina, abbandonando praticamente il territorio, e di aver risolto i negoziati per la soluzione del problema tunisino sui quali egli ha dato ieri sera alcune precisazioni: in Tunisia la Francia conserverà l'esercito, la diplomazia, la sicurezza del territorio e rimarrà unita l'unione doganale e monetaria. Le sue intenzioni erano di realizzare l'unione indissolubile e definitiva fra le due nazioni, concedendo alla Tunisia l'autonomia interna ma non l'indipendenza piena e assoluta. «Soltanto due politiche sono possibili: la compressione, la distensione e il progresso; oppure la forza e la repressione» aveva dichiarato Mendès-France, denunciando poi la manovra di coloro che per approvare la sua politica in Africa settentrionale (i democristiani) si sono alleati a coloro che si sono contrari (la destra) e al terzo gruppo dell'opposizione sistematica (i comunisti). Egli aveva insistito sulle ripercussioni di un voto negativo sulla situazione in Africa settentrionale, all'estero e all'interno e sui negoziati in corso.

A queste osservazioni però aveva già risposto in anticipo il portavoce democristiano Gazier-Florot: «La caduta del governo non condurrà al fallimento dei negoziati in corso». E Gazier-Florot, accusava pure Mendès-France di aver perso la «battaglia della Germania», distogliendo quel paese dall'idea europea per fargli pensare soprattutto alla riunificazione nazionale. L'opposizione fa inoltre osservare che Mendès-France chiese e ottenne i pieni poteri economici e dopo sei mesi non ha fatto nulla per tradurre in atto le promesse fatte. «Non è questo, dicono gli oppositori, la più bella prova del mio immobilismo?».

Prima delle 8 Mendès-France si è recato con i ministri al palazzo dell'Eliseo per portare le dimissioni al presidente della Repubblica il quale dovrà ora designare un nuovo presidente del Consiglio.

Il colloquio fra Mendès-France e il Presidente della Repubblica è terminato alle 7.45 di stamane. Negli ultimi trenta minuti Coty e Mendès erano restati soli. I ministri erano usciti dal palazzo presidenziale. Mendès-France, quando a sua volta ha lasciato l'Eliseo, ha dichiarato ai giornalisti che li interrogavano:

«Non ho niente da dire per il momento. Non nascondo il mio dispiacere, non per me, ma per il Paese. Rimpiango che l'opera intrapresa dal mio Governo non abbia potuto essere continuata. Spero che non sarà interrotta perchè quanto è stato fatto è stato compiuto per il bene del Paese. In parecchi campi, quel che è stato intrapreso deve essere continuato. Auguro di tutto cuore che il Governo che mi succederà, comunque esso sia composto, prosegua l'opera mia. Auguro che riesca per il bene superiore del Paese».

In mattinata il Presidente della Repubblica ha iniziato le consultazioni. Egli ha convocato per prima i presidenti dell'Assemblea e del Consiglio della Repubblica — Pierre Schneiter e Gaston Monnerville — e Albert Sarraut, presidente dell'Unione francese, che è un organo consultivo. Fra i nomi dei probabili successori di Mendès-France le voci negli ambienti politici indicano: Edgar Faure, René Mayer, Bidault e Pinay.

L. Mannucci

Stamattina, alle 8: Mendès-France scansa un radioreporter mentre entra all'Eliseo per presentare le dimissioni al Presidente Coty. (Telefoto)

Come hanno votato i deputati francesi

PARIGI, sabato sera.

Secondo informazioni raccolte nei corridoi dell'Assemblea Nazionale, i 319 voti contrari al Governo sarebbero così ripartiti:

93 comunisti; 73 M.R.P. (democristiani); 51 radical-socialisti; 4 U.D.S.R. (tradizionaliste); 100 moderati (repubblicani indipendenti, indipendenti contadini e contadini) e 18 repubblicani sociali.

A favore del Governo:

Una cinquantina di radical-socialisti; 12 U.D.S.R.; 47 repubblicani sociali; 120 deputati socialisti; 8 M.R.P.; 14 indipendenti d'oltremare ed una ventina di moderati.

MENTRE CONTINUA NELLO STRETTO LA BATTAGLIA AERO-NAVALE

Molotov ha discusso su Formosa con gli ambasciatori inglese e indiano

I due diplomatici occidentali hanno invitato il ministro sovietico ad intervenire presso la Cina comunista perchè accetti di trattare la tregua militare anche al di fuori dell'ONU - Radio Pechino riafferma la decisione di Ciu-En-lai: "Non ci faremo vivi al Consiglio di Sicurezza finchè sarà presente il delegato nazionalista di Ciang-Kai-Scek„

LONDRA, sabato sera.

Ieri sera gli inviati diplomatici di Gran Bretagna e India sono stati ricevuti dal Ministro degli Esteri sovietico, Molotov, nel suo ufficio al Cremlino, mentre la crisi di Formosa entra nella sua seconda fase. Sir William Hayter, ambasciatore inglese, e P. N. Kaul, incaricato di affari indiano, si sono incontrati con Molotov verso sera.

Una fonte dell'Ambasciata britannica ha dichiarato che Hayter è entrato nell'ufficio del Ministro degli Esteri sovietico alle 17,30 locali; ma ha declinato dal fornire alcuna altra precisazione. S'ignora, perciò, ufficialmente l'argomento trattato fra i due diplomatici e la statista. Dal canto suo, Kaul è stato ricevuto alle 18. Il fatto che le due visite sono seguite a così breve distanza ha lasciato comprendere che la questione trattata è stata la stessa. Si crede di sapere che questa questione sia pertinente al momento politico attuale: la cessazione delle ostilità nello Stretto di Formosa.

Dal momento che si cerca di risolvere questa questione fuori degli ambiti delle Nazioni Unite, si ha ragione di credere che i due diplomatici del Commonwealth abbiano in nome dei rispettivi governi cercato d'indurre il Ministro degli esteri sovietico ad usare i suoi buoni uffici perchè la Cina comunista accetti di discutere la questione di Formosa fuori in sede dell'ONU, eventualmente anche mediante trattative bilaterali, ora che è avvenuto nella questione di Trieste fra Italia e Jugoslavia.

Nel tentativo di avvicinare le due parti in causa, nello stretto di Formosa le trattative si sono spostate da Nuova York (sede dell'ONU) a Londra (dove ora si sta svolgendo la conferenza dei ministri degli esteri del Commonwealth britannico). E' perciò giustificata l'ipotesi che ieri i due diplomatici del Commonwealth siano stati latori di serie e concrete proposte da parte della Gran Bretagna e dell'India.

Intanto nei circoli competenti londinesi si afferma che il ministro degli Esteri britannico Anthony Eden, il primo ministro indiano Nehru ed il primo ministro canadese St. Laurent terranno oggi una speciale riunione nella quale esamineranno la questione di Formosa. In particolare essi discuteranno la situazione che si è venuta a creare in seguito al rigetto da parte della Cina comunista dell'invito rivolto dal Consiglio di Sicurezza di inviare un suo rappresentante a New York per discutere la questione della cessazione delle ostilità nell'area controversa.

Da Pechino è giunta notizia che la radio ufficiale e il *Quotidiano del popolo* — organo ufficioso del Governo — hanno definito la proposta neozelandese per la sospensione delle ostilità nello Stretto di Formosa, un piano «che confonde completamente la ragione ed il torto, viola la Carta dell'ONU e tenta di camuffare la aggressione americana».

Tutte le informazioni che arrivano da Pechino confermano che il governo comunista si mantiene inflessibilmente sulle posizioni assunte e non rivela per ora alcuna intenzione di attenuare la durezza della reazione di Ciu En Lai all'invito del Consiglio di Sicurezza delle Nazioni Unite. Radio Pechino continua a ripetere: «E' una necessità imperiosa che il Consiglio di Sicurezza estrometta il rappresentante di Ciang-Kai-Scek. La Cina deve essere rappresentata all'ONU dal delegato del Governo della Repubblica popolare cinese. Solo così si potrà discutere la proposta sovietica su Formosa».

Mario Ciriello

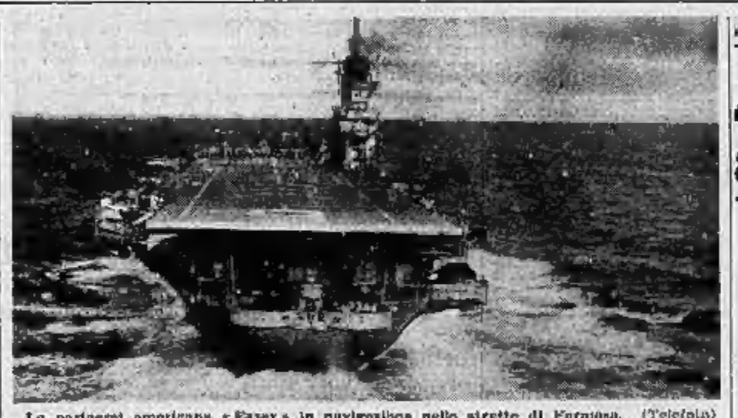

La portaerei americana «Essex» in navigazione nello stretto di Formosa. (Telefoto)

Al largo della costa coreana

Aerei americani abbattono due «Mig»

Caccia a reazione "rossi„ hanno sparato contro una formazione di "Sabre„ - I piloti statunitensi rispondono al fuoco e mettono in fuga gli altri apparecchi

TOKIO, sabato sera.

Il comando aereo statunitense informa che turboreattori americani del tipo «Sabre» hanno abbattuto oggi due caccia a reazione del tipo «Mig» che li avevano attaccati ad occidente della costa coreana.

Viene precisato che i due apparecchi comunisti sono stati abbattuti durante uno scontro aereo verificatosi nel cielo del Mar Giallo, dopo che otto «Mig» avevano attaccato una formazione di «Sabre» americani e un bombardiere «B.F.-45» statunitense da ricognizione. Lo scontro si è verificato su acque internazionali.

L'apparecchio «B.R.-45», un quadrimotore a reazione, si trovava ad occidente della Corea — aggiunge il comunicato — «in missione di ricognizione sul Mar Giallo quando fu attaccato da quattro "Mig-15" di fabbricazione russa. Al tempo stesso altri quattro "Mig" attaccavano i caccia a reazione di scorta che volavano a quota più alta».

I «Sabre» intervenuti appartengono ad una formazione trasferita dal Giappone su basi avanzate in Corea durante l'attuale crisi di Formosa.

Navi comuniste attaccate alle Tachen

Taipeh, sabato sera.

Formazioni di cacciabombardieri nazionalisti hanno attaccato unità navali comuniste circa 30 miglia a Nord delle Tachen prima dell'alba di oggi e, secondo quanto hanno riferito i piloti, una unità avversaria è stata affondata e tre sono rimaste danneggiate.

Il comunicato ufficiale diramato in proposito non precisa il tipo delle unità colpite, ma presumibilmente si trattava di navi rifornimento destinate alle isole comuniste della zona.

Impressionante bilancio nella Sicilia sconvolta dal violento nubifragio

Crolli, allagamenti e vittime a Palermo - Devastazioni anche a Messina, Milazzo, Catania e Enna
Linee ferroviarie interrotte e imbarcazioni alla deriva - Drammatici salvataggi sotto la tempesta

PALERMO, sabato sera.

Il sole ha stamane fugato un po' i banchi di nuvole scure che ancora indugiavano nel cielo della zona colpita ieri dal nubifragio, il quale ha arrecato danni la cui entità è in corso di accertamento ma che si ritiene ascendano a qualche centinaio di milioni. Caratteristica principale della bufera è stato il vento impetuoso che ovunque ha soffiato a ventiduecento, ventitrecento ed il fortissimo anche stamani a velocità eccezionali, raggiungendo punte di 130-140 chilometri orari. Nella capitale dell'isola il ciclone ha causato le conseguenze più serie: la morte d'un giovane ventiduenne ed il ferimento di numerose altre persone, senza contare i danni che sono molto gravi. Infatti vi sono stati crolli di case, incendi, corti circuiti e interruzioni ferroviarie, che hanno richiesto l'opera continua dei vigili del fuoco.

Il fortunale ha poi fatto una vera strage di piante. La piazza maggiormente provata è stata quella di Palermo, dove ha sede il palazzo del Governo Regionale Siciliano: più di venti alberi dalle chiome foltissime sono stati sradicati; non una via alberata è rimasta indenne dalle spaventose folate di vento.

In provincia di Messina la tempesta ha avuto il suo punto di maggiore incidenza nelle zone di Milazzo e Capo d'Orlando dove la furia dei marosi, il vento e la pioggia hanno provocato gravissimi danni agli abitati, alle campagne e agli impianti elettrici, telefonici e ferroviari. Il transito sulla Messina-Palermo, che era interrotto, è stato già riattivato. A Messina danni rilevanti si sono avuti in diverse zone. A Milazzo più di cinquanta case sono rimaste allagate e gli abitanti sono stati temporaneamente ricoverati in alberghi in attesa di una migliore sistemazione. Manca la luce elettrica.

Nello Stretto di Messina la tempesta ha reso pericolosa la navigazione tanto che la sola corsa che doveva effettuare la nave Cariddi, è stata sospesa reputo il servizio delle navi-traghetto è proceduto con molta difficoltà. Quindici imbarcazioni di pescatori, sorprese dal ciclone nello Stretto si sono trovate in difficoltà. Ora però il vento è diminuito e la navigazione è tornata normale.

Contemporaneamente altre notizie non meno preoccupanti sono giunte da tutte le parti dell'isola. Addirittura drammatiche quelle provenienti dalle province di Catania, Enna e Trapani. Il Simeto infatti è straripato in diversi punti e specialmente nei pressi del ponte in ferro Giarretta, in contrada Mazza. Il fiume ha allagato le campagne adiacenti e ha raggiunto in più punti l'altezza di un metro e cinquanta sul livello stradale. Casupole e automezzi sono rimasti circondati dalle acque mentre sono stati inondati aranceti, oliveti e carciofeti in pieno rigoglio. Alcuni camion sono rimasti bloccati in mezzo alla strada.

A Trapani il vento del versante Nord-maestrale, ha spinto contro il fronte settentrionale della città il mare impetuoso. La pioggia hanno allagato alcune campagne.

All'ultimo momento si apprende che in una località imprecisata della provincia, il fortunale ha causato un morto ed un ferito.

Anche in Puglia e in Lucania si registrano rilevanti danni provocati dal maltempo.

TEATRO CARIGNANO

dal 7 al 13 febbraio

RAPPRESENTAZIONI STRAORDINARIE

DI

IL TEATRO DI EDUARDO

Lunedì 7, ore 21,15, prima recita:

MIA FAMIGLIA

novità - di EDUARDO - novità

CRONACA CITTADINA

Oggi inizia il carnevale torinese nel parco dei divertimenti di Piazza Vittorio

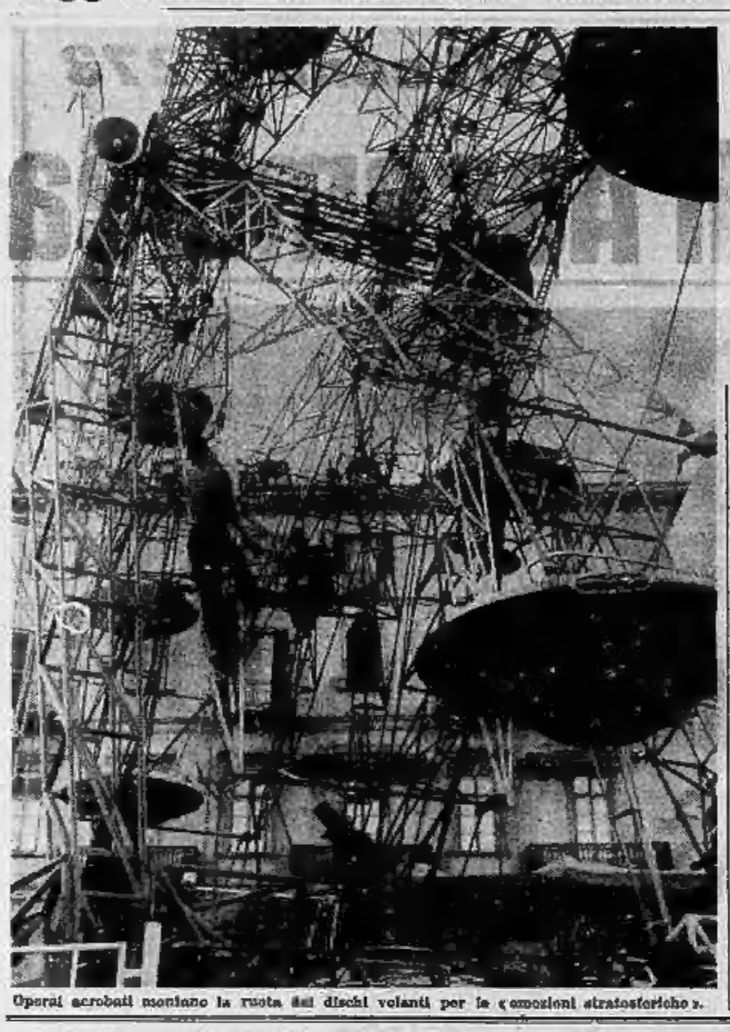

Operai acrobati montano la ruota dei dischi volanti per le «emozioni stratosferiche».

«Entrino, signori: si va a incominciare!»

Attrazioni vecchie e nuove fra i 150 «mestieri» della fiera del buonumore - I muri della morte in gara con i piloti del brivido - Una famiglia cinese: il padre divora fuoco, i figli si contorcono come fossero di gomma - Nelle zoo: pitoni freddolosi e iguana preistorici

Il tempo è stato abbastanza clemente, quest'anno, con i baraccamenti di piazza Vittorio Veneto: dopo alcuni giorni di pioggia, gli ultimi preparativi si sono svolti sotto il sole e con una temperatura mite, quasi primaverile. Soltanto uno degli «artisti», Pierino, è ancora freddoloso ed imbronciato: sta rannicchiato in spesse coperte, rifiuta di muoversi, manda silenziose invocazioni alla calda terra del Sud o alla umida pioggia. Pierino non ha tutti i torti a lamentarsi: infatti è un grosso pitone, lungo, per l'esattezza, quattro metri e dieci centimetri, scritturato contro sua volontà in un padiglione chiamato: «Casbah Grande», nave destinata a suscitare ricordi tutt'altro che simpatici ai suoi 58 ospiti.

Il piccolo zoo, per la prima volta a Torino, comprende, oltre al solito «re della foresta», a scimmie, giaguari, leopardi, orsi, jene, anche delle bere rarità. La iguana, un lucertolone del «Matto Grosso» lungo 110 centimetri, sembra uscito da un libro di storia naturale, superstite residuo dell'era dei dinosauri, con le sue strane creste, il colore verde quasi irreale, i minuscoli occhietti nella testa di drago.

L'orso tibetano, un po' deluso del borghese nome di Michele assegnatogli dal domatore, guarda i visitatori con una espressione quasi umana: sembra voler confermare l'ipotesi secondo la quale le giraffe e gli orsi dell'«abominevole uomo delle nevi» trovate dalle spedizioni himalayane, sono opera sua. Tra tanti animali esotici vi è anche un'umile gallina bianca: non si tratta di un errore ma di un autentico «fenomeno»: la pollastra infatti possiede ben quattro zampe anziché due d'abitudine ne usa due sole.

Di esotico quest'anno non vi sono soltanto le bestie: un dinamico impresario torinese ha eretto il suo padiglione inizitato alla Cina e presenta al pubblico un'eccezionale famiglia di giocolieri gialli. I loro numeri sono stati ammirati in grandi circhi, dal Krone al Barnum; il padre venne solo una volta a Torino, nel 1938, con il circo tedesco Busch. Ora, nel padiglione di «Cotin» il padrone tiene tanto alla sua origine da scrivere il cognome soltanto con la pronuncia piemontese: Ling Pin Tsun costituisce la prima attrazione nei giorni dell'«uomo volante»: ingoia tre chili di trucioli, li arrotola, sull'esempio dei suoi numerosi. La «troupe» è completata dall'indiscreta Pai Min «uomo gomma» e dalla ballerina Kerinng, esperta in danze rituali cinesi e giapponesi.

I figli dell'Oriente non sono i soli stranieri: anche due giovani coniugi francesi, Stanley e Michèle Jacki, sono giunti in questi giorni a Torino per lavorare in un «muro della morte»; lui guida l'auto, lei la moto. Sono stati chiamati dalla Jacques Jeannaret, che lo scorso anno fu il primo ad esibirsi in sidecar e fece provare brividi di terrore agli spettatori che accettarono di salire al suo fianco durante le evoluzioni.

Nel campo degli acrobati dei motori, la stagione sarà ricca di novità: Jacki vuole esibirsi con Paulo assieme ai motociclisti, ma i «corridori» torinesi non vogliono essere da meno e preparano anch'essi un numero sensazionale. I fratelli Nines, che già l'anno scorso presentarono Paulo sul «muro», si preparano a far correre la loro «Topolino» trasformata in bolide e scortata da due moto mentre in senso contrario girerà un'altra moto guidata dal secondo fratello, Vittorio.

In tutta la piazza ieri è regnata la massima animazione: autopiste e tiravanti, ruote e ottovolante, «castelli delle streghe» e «calmpanes-saplan-

Una pronipote del drammaturgo astigiano, Rosalda Alfieri, è stata scelta quest'anno per il ruolo di Giacometta.

ti», banchi per la vendita del torrone e giostrine hanno riscosso gli ultimi ritocchi febbrili. Stanotte si è dormito poco nei baracconi di corso San Maurizio. Cominciano per i «mestieri» i giorni più appassionanti dell'anno. La «piazza» di Torino, a causa delle forti spese necessarie, non è sempre delle più redditizie, ma i baraccanisti, soprattutto quelli torinesi, si fanno un punto d'onore di venirvi ogni anno con attrazioni nuove o rinnovate. Primeggiare in piazza Vittorio è anche e soprattutto una questione di prestigio: per Torino si riscrivano le novità, delle poche sensazionali alle molte modeste; per Torino si affrontano le spese, che spesso sono forti assai. Si pensi che una lussuosa autopista è costata qualcosa come 80 milioni. Oggi pomeriggio i primi scolari in vacanza, le prime coppiette, i primi berretti universitari saliranno sulle giostre: piazza Vittorio apparirà a tutti, come ogni anno, la stessa che si è sempre conosciuta ed insieme apparirà diversa, nuova, come è nuovo il carnevale che sta per iniziare.

Caminada Toffimara vita del villaggio in riva al Po: un villaggio senza tempo che capita, accanto alle meraviglie «supersoniche ed atomiche» i pianeti della fortuna, accanto agli aliscotteri i romantici cavallini a dondolo dalle bionde criniere. Giovedì 17 la percorreranno anche i grandi carri allegorici partecipanti al Corso di gala. Si prevede per allora il trionfo di Gianduja e Giacometta che sulle loro vecchie carrozze saranno in testa al corteo. La Famiglia Torinese, che anche quest'anno organizza il Carnevale, ha eletto ieri sera la nuova Giacometta. La scelta è caduta sulla signorina Rosalda Alfieri, abitante in via Baluggia 19; la compagna di Gianduja è bionda ed ha gli occhi azzurri. E' una pronipote di Vittorio Alfieri.

La vecchia «giostra a catene» è sempre prediletta

Processo in Assise al bandito che si arrese alla sua vittima

Due rapine in mezz'ora in S. Paolo e al cimitero

Armato di pistola, assalta un operaio che rincasa con la bambina - Poco dopo, a mezzanotte, aggredisce una coppia di fidanzati in auto - Come nei film: duello a fuoco, inseguimento e cattura

Dopo aver cercato invano lavoro per due mesi, Giovanni Portoghese, di 24 anni, decise di darsi alla rapina. Acquistata una pistola con gli ultimi soldi che gli rimanevano, la sera del 17 dicembre scorso aggredì un operaio e due fidanzati. Il primo colpo gli andò bene, ma frutò poche centinaia di lire, il secondo fu reddituario come bottino, ma nel volgere di pochi minuti, lo condusse all'arresto. L'istruttoria a suo carico è stata veloce, perchè l'imputato stesso ha confessato pienamente tutte le sue colpe. Lunedì mattina comparirà in Corte d'Assise difeso dall'avvocato Dal Piaz.

Giovanni Portoghese è nato a Bengasi. A Torino viveva presso una sorella, sposata, in corso Palermo 66. Per la prima rapina si appostò in corso Rosselli. Erano circa le 21.30 quando vide sopraggiungere l'operaio Nicolò Bottari di 29 anni che, di ritorno dal cinema, si recava a casa al numero 137 di quel corso. L'operaio teneva in braccio la figlia Loredana di tre anni. Il Portoghese gli si mise di fronte e puntandogli la rivoltella, gli intimò di consegnarli il portafogli. Al malcapitato non fu possibile alcuna resistenza anche perchè non voleva spaventare la bambina che già si era messa a piangere vedendo l'atteggiamento minaccioso dell'aggressore. Nel portafogli c'erano pochi biglietti da cento e alcune polizze del Monte di pietà. Mentre il rapinatore si dirigeva verso via Di Nanni l'operaio correva al bar più vicino per telefonare alla Celere.

La seconda rapina fu compiuta mezz'ora dopo o poco più sul lungo Dora Savona. All'altezza di via Filangeri sostava una topolino con due fidanzati, ciascuno di 24 anni: Giuseppe Girardi, figlio dell'orefice di corso Giulio Cesare 6, dimorante in via Carlo Noè 4, e Adriana Casale, domiciliata in via Pietro Dunis 14. Giovanni Portoghese aperse lo sportello della macchina e puntò sui due giovani la pistola: «Datemi tutto quello che avete — disse — altrimenti questa notte va a finir male». Colto di sorpresa il Girardi consegnò il portafogli; la ragazza avrebbe invece voluto opporsi, ma di fronte alle minacce, dovette cedere e togliersi dal dito l'anello.

«Filate e guardatevi bene d'avvertire la polizia» intimò il bandito.

Giuseppe Girardi mise in moto l'auto, poi veloce girò la vettura puntando i fari sul rapinatore. Questi, che non si aspettava la mossa, rimase lì per lì in mezzo alla strada. Il Girardi sparò due colpi di pistola — dopo il recente furto all'oreficeria del padre viaggiava sempre armato — e scese dall'auto. Il Portoghese rispose sparando a sua volta. Ma si trovava a disagio e in condizione di netta inferiorità perchè il coraggioso Adriano Casale, postosi al volante, lo teneva sotto il fascio di luce abbagliandolo. Vistosi perso salì in quanti arrancandosi.

Mentre il Girardi lo teneva con la spalla al muro, con la pistola puntata, la ragazza andò ad avvertire gli agenti del Commissariato di Vanchiglia. Accompagnato in Questura, all'ufficio politico, il giovane confessò l'una e l'altra rapina dicendo: «Non trovavo lavoro e non sapevo come cercare soldi in altro modo».

Giovanni Portoghese, 24enne

Suicidio di un reduce da Mauthausen

Cadavere in soffitta col cappio al collo

Un reduce dal campo di sterminamento di Mauthausen si è ucciso stamane impiccandosi con un filo della luce alla tubatura del gas. Il venditore ambulante Giacomo Peiretti di 46 anni, abita con la vecchia madre, un fratello e una sorella nella soffitta di via Belfiore 38. Stamane alle 11, il Peiretti è rincasato; ha appoggiato la bicicletta al muro nel cortile ed è salito nell'alloggio. La mamma e la sorella erano fuori per la spesa e il fratello era in giro per lavoro. Il Peiretti ha staccato un filo della luce e, salito su una sedia, l'ha legato a un tubo del gas. Poi ha foggiato a cappio l'altra estremità del filo; passatosi il nodo scorsoio attorno al collo, è saltato dalla sedia, rimanendo appeso.

Poco più tardi il cadavere è stato scoperto dalla sorella che, urlando ha dato l'allarme. Si ignorano le cause che hanno spinto il Peiretti al suicidio. Probabilmente l'animo — che era tornato dal campo di concentramento indenne in cattive condizioni di salute — non ha saputo reggere a una crisi

Fa accorrere la Celere perchè il marito la segue

Mentre stava tornando verso casa, ieri sera alle 9, la signora Laura Bargnis, di 36 anni, abitante in via Benevagienna, si accorgeva che una «500» la seguiva ad una distanza di una decina di metri. Le donne accelerava il passo: «quella sempre dietro». La Bargnis si metteva a correre, girava l'angolo, saliva a fermarsi davanti ad un bar: pochi secondi dopo rivedeva la macchina, che le piombava quasi addosso, abbagliandola con i fari. Spaventata, la signora si rifugiava nel locale e di qui chiamava per telefono la Celere. Gli agenti non impiegavano che qualche minuto per intervenire ed allora si aveva un colpo di scena. Risultava infatti che l'ignota inseguitrice era il marito della signora, dalla quale è separato da diversi anni: tanto è vero che non l'aveva riconosciuta. Dopo di ciò la Bargnis non ha più avuto difficoltà a salire sulla «500» ed a farsi accompagnare a casa.

LA SETTIMANA IN BORSA

Situazione tecnica del mercato azionario

Le ragioni di alcuni improvvisi e notevoli movimenti della quota e le prospettive dell'attività industriale

Il nostro collaboratore finanziario ci telefona da Milano:

Pure senza dar luogo a disguidi o a complicazioni, la liquidazione di gennaio, effettuata in maniera formalmente regolarissima nella giornata di lunedì, resterà nella memoria di parecchi operatori come alquanto laboriosa. E ciò per due motivi, che sarebbe vano nascondersi, in primo luogo per la mole incansueta dei quantitativi trattati durante il mese; in secondo luogo per la differenza da pagare, differenza che, per coloro che appariranno più impegnati, hanno assorbito una parte non indifferente dell'utile conseguito nel lungo periodo di rialzo che ha caratterizzato il secondo semestre dell'anno scorso.

Questi rilievi possono essere formulati a cose fatte, non certo per sottolineare eventi per taluno poco fortunati, bensì per dimostrare a quale sforzo sia stato sottoposto il mercato, se ha voluto uscire senza scosse dalla situazione di «troppo pieno» nella quale era venuto a trovarsi, e per giustificare, ad un tempo, il senso di sollievo che si è determinato non appena i conti del primo mese di quest'anno sono stati effettivamente e materialmente regolati.

Infatti, alle residue settazioni di lunedì, seguiva martedì e nei giorni successivi una intonazione nettamente migliore, in un'atmosfera rischiarata e più fiduciosa. Il processo di recupero psicologico veniva poi aiutato da due fattori di primaria importanza, ed anche da un terzo elemento che, pur non essendo ancora apertamente positivo, dischiudeva uno spiraglio di non infondata speranza. Li elencheremo nell'ordine cronologico.

Martedì un comunicato ufficiale della Montecatini rendeva noto che la Petromud, società affiliata a capitale italo-americano, aveva trovato il petrolio in Abruzzo, con buone prospettive di sfruttamento su un gregge di ottima qualità. Questa notizia, senza eccitare oltre misura la fantasia degli operatori, costituiva il pretesto per rivalutare convenientemente la Calini, titolo rimasto un po' indietro rispetto ad altri valori principali.

Giovedì un altro comunicato ufficiale rendeva noto che a New York era stato firmato fra il Presidente dell'Anic e il Presidente della Unioncarbide e Carbon un accordo per l'impianto a Ravenna di uno stabilimento destinato a produrre gomma sintetica e fertilizzanti azotati, utilizzando il metano. Assai più della prima, questa notizia metteva in moto la fantasia dei minuti operatori, ciascuno dei quali si affrettava a passare ordini di acquisto di Anic in apertura. Forse ognuno di loro credeva ingenuamente di essere il solo a conoscere una notizia diffusa dalla radio e da tutti i giornali. Sia di fatto, invece, che moltissimi erano i compratori, mentre mancavano nel modo più assoluto i venditori. Questa strana e abbastanza situazione tecnica ha fatto sì che l'A.N.I.C., dalle 1.800 lire del giorno precedente, balzasse in pochi minuti sino a 4.200 lire ed oltre. Il troppo repentino rialzo veniva prontamente corretto, anche per la vigilanza esercitata dal comitato direttivo di borsa. Comunque, pur avendo generato qualche confusione e nervosismo, anche questa seconda notizia era indice di ottime prospettive per l'attività industriale del nostro Paese.

Da ultimo, venerdì veniva comunicato che in sede ministeriale era stato posto sul tappeto il problema delle tariffe elettriche, constatandosi la necessità di nuovi investimenti allo scopo di ottenere per il 1960 una produzione di 60 miliardi di kwh. Questa notizia ha lasciato sperare che le tariffe verranno opportunamente ritoccate, e che ne potranno trarre beneficio i titoli del comparto elettrico.

La settimana si chiude sotto l'impressione di buone prospettive a lunga distanza e. s.

La linea automobilistica M viene deviata da oggi, per la durata del Carnevale, in piazza Vittorio Veneto, per via Maria Vittoria, Lungo Po Diaz.

Echi di cronaca

SCUOLA E LAVORO. Corsi celeri per l'impiego; stenodattilocomptometer. Tariffe forfait vantaggiose. *Garibaldi 38, tel. 49-595.*

BERLITZ. *Santa Teresa 5, telefono 555-979*, riapre iscrizioni lezioni private, corsi diurni diverse lingue. Annesso: Ufficio Traduzioni.

L'ARREDAMENTO che desiderate è a vostra disposizione. Mobili Barovero, via *Valperga Caluso* angolo via *Belfiore* n. 43, via *Nizza 34*. Facilitazioni.

AL MOBILIFICIO S. DOMENICO, via *San Domenico 5*, troverete sempre mobili di fiducia e di ultime creazioni. Vendita anche a rate.

CAMERETTA MOBILI. Vasta esposizione. Ramaz, Basilica, mobili veneti, *v. Garibaldi 5, t. 521-167.*

TACCUINO. — IL SOLE sorge domani, domenica 6 febbraio (37-328) alle ore 7,44; tramonta alle 17,48. — I SANTI del 6: S. Tito, S. Gastone, S. Dorotea.

PASSATEMPI

PAROLE CROCIATE

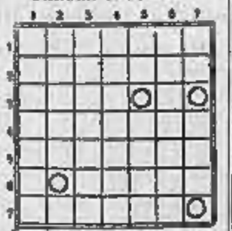

Orizz.: 1. Sentimenti cordiali; 2. In Lombardia; 3. Parti del corpo; 4. Avellino; 5. Fa far pace; 6. Misura inglese; 7. Nome di Papa. - Verbo: 1. Principio; 2. Nel verbo fremere; 3. Era nato in Fenicia; 4. Mandar via dalla patria; 5. Tullio Carminati - Non oggi; 6. Altro nome del puma; 7. Un sì - Colpevole.

Soluzione del gioco precedente
La frase celata: 1. CORTE; 2. SIGLA; 3. VINCI; 4. CERO; 5. ROSA: «Cortesia vince forza».

TEMPERATURA DI OGGI

MASSIMA +10,2
MINIMA + 0,6

Il BoSettino meteorologico segnala inoltre i seguenti dati: temperatura media + 3,3; ore 8 di stamane + 3,4; umidità 88 %; pressione 736. Cielo nuvoloso con schiarite. — Previsioni: Cielo coperto e probabili nevicate sulle Alpi, Nebbia in pianura. Temporali, stazionarie.

PROTON per i bambini gracili e sofferenti di inappetenza. (816)

MOBILI GIOVANONE Corso Francia 9

TELEVISORE da 17 pollici grande marca Pagamento rateato L. 7000 MENSILI LOTTI via MAZZINI 41

INFORMITALIA qualsiasi informazione indagine e ricerca ovunque

La DOTTORESSA n.g. PAYOT, INSTITUT DE BEAUTÉ

Si compiace rendere noto che una propria assistente francese è a disposizione delle Gentili Signore per illustrare loro gratuitamente il suo originale metodo di cura estetica e dermatologica del viso.

PASSAGE La Profumeria LA PRIMULA di Incerti & Gambino Via XX Settembre, 4 Telefono 41-321 - TORINO la permanente dal 7 al 12 febbraio

FEDELE SOLERTE COMPAGNA DEI VOSTRI VIAGGI MENTAL ...PRODOTTO L'ALTO... BICICLETTE "FLORMENTA" E IL MENTAL BIANCO!

ACQUA di ROMA Eccitante, provata specialità dermoestetica, per ridonare ai capelli bianchi in pochi giorni i primitivi colori. Deposito generale Ditta Nazzareno Polsagli, via Maddalena 50, Roma. Vendita in tutte le profumerie e farmacie o direttamente alla Ditta.

HELENA RUBINSTEIN ha il piacere di annunciare che una sua BEAUTY COUNSELOR sarà a disposizione dal 7 al 12-2-1955 presso la PROFUMERIA COIFFEUR - NINO BANDIERA - Corso Vittorio Emanuele, 29 telefono 41-432 per dare consigli gratuiti sulla cura della pelle e sul maquillage.

mobili Barovero arredamenti TORINO

PROSSIMAMENTE ALL'ASTOR film Cittadini di ALBERTO LATTUADA Scuola elementare

MAFFEI RASCEL il «piccoletto» nazionale il gigante della risata MILLE VOLTI - MILLE TRAVESTIMENTI NEL GRANDE FILM COMICO "Io sono LA PRIMULA ROSSA"

CONFETTI Gulamil RIMEDIO ENERGICO DI TUTTE LE AFFEZIONI DELLA GOLA - RAUCEDINI - TONSILLITI - LARINGITI RAFFREDDORI ecc. ecc. IN TUTTE LE FARMACIE STIT. BIOCHIM. FARMAC. FASSI - TORINO

AUDITORIUM DI TORINO Lunedì 7 febbraio, ore 21,30 CONCERTO SINFONICO a prezzi popolari Direttore Fernando Previtali Musiche di Mozart, De Falla, Rodrigo

Teatro ALFIERI Compagnia Stabile Teatro via Manzoni STASERA, ore 21,15 IL TARTUFO di Molière

ESTORIL CLUB Via Cernaia, 5 - Telef. 46-780 Continua il successo di VICKIE HENDERSON

HOLLYWOOD DANZE Grande successo della Nuova Orchestra Padovano Questa sera, ore 21 la nota cantante PINA AURORA colle nuove canzoni di Sanremo

REPOSI Grande successo del TECHNICOLOR 20th Cent. Fox La città dei fuorilegge con JEANNE CRAIN DALE ROBERTSON

Al Cine Reposi, con vivo successo e davanti a un foltissimo pubblico di autorità e di invitati, è stata, ieri mattina, presentata in «anteprima» assoluta, «La Settimana Incensopo 1956», cinegiornale a colori per grandeschermo, illustrante fra l'altro aspetti della neve. Torino.

oggi all'AMBROSIO oggi Sciatore da cuori sulle vette dei monti SANTA MONICA MICKEY ROONEY * DIANNE FOSTER REGIA R. QUINE PALM SPRINGS IL TERRORE CORRE SULL'AUTOSTRADA

Il tempo

Era il mio trentaquattresimo compleanno, ma la giornata era incominciata male. Mi ero alzato con un forte reuma e una tosca — uno dei tanti reumi che saltuariamente facevano temporanea comparsa per il mio corpo — e, appena uscito dal portone, avevo appoggiato a terra con incertezza il piede della gamba dolente e ciò mi era stato causa di un immediato scivolone sul suolo coperto da un velo di ghiaccio. Così avevo battuto malamente il ginocchio dell'altra gamba e mi ero ridotto verde dalla rabbia. In ufficio avevo avuto a che fare con un pubblico noiosissimo che mi metteva per le mani solo rogne. Poi mi aveva chiamato il capufficio per un cicchetto, una critica ingiusta, che proprio non meritavo. A casa era successo il resto: m'ero aggrappato al primo appiglio e avevo incominciato a urlare; mia madre a un certo punto si era messa a piangere, allora ero uscito sbattendo l'uscio.

Fuori c'era un filo di sole, che sembrava teme e incerto perché timoroso del freddo. Era sabato pomeriggio e le strade s'andavano animando di gente che camminava senza fretta, per andare al cinema o a fare delle compere. A mano a mano che camminavo osservando il vario movimento che mi circondava, l'astio che avevo in me s'andava attenuando, o almeno così mi pareva: mi sentivo buono, comprensivo e pentito d'essermi arrabbiato con mia madre. Ma poi mi accorsi che l'astio non mi liberava l'animo, si trasformava semplicemente in tristezza. Era malinconico per me anche il sole che non aveva tempra e la gente mi sembrava che girasse per cercare qualcosa che non trovava mai.

Svoltando a un angolo mi trovai improvvisamente davanti un uomo e una donna; la donna spingeva una carrozzina con un bimbo e io dovetti compiere un brusco movimento laterale per non andare a finire con i piedi contro una delle ruotelle. «Scusi» dissi e intanto guardai lui negli occhi e vidi che era Mariangela. Il mio passo ebbe una indecisione perché mi sembrava che dovessi fermarmi per salutarla e chiederle che novità aveva; ma il suo occhio aveva rapidamente portato lo sguardo sull'uomo che l'accompagnava e allora non mi fermai. L'uomo aveva una faccia lunga, intersecata da rughe e i suoi occhi, dietro le grosse lenti, parevano lontani e severi. Dissi solo: «Buonginorno» e mi portai la mano destra al cappello. Mariangela mi rispose con un altro «buongiorno» e la sua bocca si atteggiò a un sorriso lievissimo, un sorriso che io capii perché ricordavo bene il suo viso, ma che altri non avrebbe forse saputo decifrare. E un attimo dopo eravamo già distanti qualche metro e lei assieme al l'uomo e al bimbo andava da una parte e io andavo dalla parte opposta. Istintivamente rallentai l'andatura come se volessi tardare il più possibile ad allontanarmi da lei. E intanto mi sentivo in colpa perché non mi ero fermato a salutarla; ma d'altra parte lei stessa non aveva manifestato di gradire uno scambio di saluti verbali e lui non aveva nemmeno risposto al mio «buonginorno».

Andavo con il capo chino e nel pensiero mi ronzava il nome suo: «Mariangela, Mariangela...». E poi la sua voce: «Adesso facciamo algebra, o credi sia meglio fare prima chimica?». Si metteva a sedere al mio fianco, a casa mia, oppure a casa sua, dove avevamo deciso di trovarci per studiare e studiavamo per ore, ogni tanto intercompendeci per scherzare su qualcosa. Aveva un viso fine, uno sguardo acceso, i capelli nerissimi. Adesso mi sembrava di risentire la dolcezza che provavo allora. Andavo a letto, la sera, stanco per il lungo studio, ma contento e pensavo al suo sguardo che era forte e tenero a un tempo. Poi era venuta la guerra e lei era sfollata. Ma dov'era sfollata? Perché non si era più fatta viva? Nella testa mi ronzava il suo nome: «Mariangela, Mariangela...». Leggevamo il testo e poi ripetevamo a memoria; ero contento quando riuscivo a ricordare molte cose e lei mi diceva che sapevo già tutto, riprendevo a studiare con accanimento.

Qualcuno, incontrandomi, mi guardava; mi sembrava che sapesse tutto di me e di lei, di come avevamo stati vicini in quel tempo, e che si meravigliasse della soluzione che poi avevamo avuto le cose. Io mi chiedevo: «Ma perché non l'ho cercata e non glie l'ho detto? In fin dei conti sarebbe stato facile trovarla, in un paese o nell'altro». La mia tristezza, ora, non mi lasciava appigli ai quali mi potessi confortare: mi rendevo conto, come non mi era mai accaduto, di avere perduto la sola donna che fosse nata per essere mia. E invece camminava al fianco di un uomo brutto e cattivo, aveva anche un figlio suo; e vedendomi, dopo tanto tempo, non poteva fare altro che condensare tutti i suoi ricordi e tutta la sua amicizia in un sorriso appena segnato da un'ombra che lo stesso a fatica riusciva a scoprire. Avevo voglia di piangere: sentivo il desiderio venir su dallo stomaco, lo sentivo nella gola e lo sentivo negli occhi. C'era una parte di me stesso che avrebbe voluto abbandonarsi a quel desiderio di pianto e un'altra parte reagiva. Mi dicevo che era una cosa ridicola e retorica e puerile piangere per una donna lontana nel tempo, solo perché avrebbe potuto essere la mia donna.

Improvvisamente mi trovai di fronte, sul marciapiedi, a un'improvvisa rottura di muratori. Alzai gli occhi e vidi che due uomini stavano montando un'insegna su di un negozio che era vuoto e in via di rinnovamento. L'insegna diceva: «Vini scelti». Sentii il bisogno di fermarmi a guardare e allora andai dall'altra parte della strada. Il negozio lo riconobbi bene, sebbene fosse vuoto e in parte già trasformato. Era il negozio di cuoi e pellami di Amedeo Paltrinieri. Mi rividi con un grosso pacco sotto il braccio entrare per la porta. Dentro c'era lui, il proprietario, alto, asciutto, con gli occhiali di tartaruga. Io aprivo il pacco e mostravo i nuovi modelli di borse, di borsoni per donna. C'era la guerra, il cuoio non si trovava e la moda ripiegava sulle scarpe di legno. Io, quando non studiavo, giravo per le calzolerie con i modelli di una falegnameria della provincia, specializzata in quel genere. Era un mestiere provvisorio, che facevo senza troppa convinzione, ma ogni ordinazione guadagnavo bene.

Non sapevo più muovermi da quel posto. Continuavo a guardare il negozio vuoto e mi pareva che i muratori pensassero qualcosa di mio. Il desiderio di pianto era sempre più pressante. Mi chiedevo dove poteva essere Amedeo Paltrinieri: mi sembrava una cosa gravissima che egli non fosse più — alto e asciutto — con gli occhiali di tartaruga — dietro il banco come c'era allora. Il sole, appena decifrabile, mi dava un senso di pena.

Mi avvicinai a uno dei muratori. «Dove è andato a finire — gli chiesi — il proprietario del pellami?» «E' fallito — mi rispose il muratore —; adesso si è messo a fare il pollivendolo e gira per le campagne con un triciclo».

Ringraziai con un cenno del capo poi ripresi a camminare. Non sapevo e non vedevo dove andavo. Pensavo solo al negozio di Paltrinieri così come era un tempo, con lui dietro al banco e io che entravo con un pacco sotto al braccio. La tristezza la sentivo come una patina molle e viscida distesa per tutto il corpo. «Adesso piango — pensavo —, adesso piango». Nella mia mente i ricordi di Paltrinieri e di Mariangela si assommavano, si intrecciavano ai ricordi delle scarpe di legno e dei libri di algebra. Non sentivo diversità tra questi ricordi: Mariangela era per me quello che era Amedeo Paltrinieri, niente altro, e non provavo nemmeno meraviglia per ciò. Erano tutte cose così lontane e così fuse! Erano cose di un tempo che non sarebbe più ritornato.

Remo Lugli

L'ex-regina d'Egitto Narriman quando ha saputo che Emilio Schuberth si trovava in Svizzera per gli abiti della principessa Maria Pia, lo ha mandato a chiamare. Al sarto romano ella ha ordinato 15 abiti per la primavera-estate

Il «reduce folle» entra in manicomio

Uccise a colpi di accetta la giovane cognata - Ignoti i moventi del delitto: ma forse alla base sta un improvviso moto di ribellione dell'uomo, tornato menomato dalla guerra

Verona, sabato sera.

(g. fasoli) — Anche Cesare Prando, il «reduce folle» di Montecchia di Crosara, che il 4 novembre scorso uccise a colpi di accetta la giovane cognata Pierina Menghini, sarà sottoposto a perizia psichiatrica nel manicomio giudiziario di Reggio Emilia. Così è stato disposto dal giudice istruttore dott. Raffaele Daseiati e, insieme con lo studente assassino Stefano Bertaiola, il Prando è partito alla volta della città emiliana.

Dopo il suo ritorno da un campo di concentramento in Germania, ove era rimasto per due anni, il Prando aveva si assunto un contegno strano ed inspiegabile, ma non s'era mai lasciato andare a scene di violenza.

Nessuno in paese sospettava che il suo comportamento, per quanto strano, non fosse pericoloso. Alla morte del padre, Cesare Prando era stato riconosciuto come il capofamiglia ed i fratelli lo circondavano di ogni premura, pur che mai si facesse luce[illegible] della sua[illegible]nullaggine.

La tragedia accadde improvvisa. Nessun segno premonitore si era manifestato. La mattina del 4 novembre, il reduce si trovava seduto accanto al caminetto; con l'attizzatoio rimestava tra la brace. La giovane cognata affaccendava per la casa; in un angolo, seduto su un seggiolone, si trovava il figlioletto di quest'ultima, un piccino che sarà l'unico innocente testimone dell'assassinio.

Ad un tratto (la Menghini aveva forse rivolto qualche rimprovero al Prando?) questi si levava dalla sedia, afferrava l'attizzatoio, rincorreva la cognata, che stava recandosi in cortile per dare il becchime ai polli, e la colpiva violentemente da tergo al capo, infierendo poi ancora su lei mentre la poveretta stramazzava a terra. La Menghini decadeva dopo minuti dopo in seguito alle gravissime ferite riportate. Il Prando, fuggito in montagna, era catturato due ore dopo dai carabinieri di Montecchia di Crosara. Mai egli spiegò i motivi che lo spinsero ad ammazzare la cognata.

Molte ipotesi si fecero sull'atroce delitto. Si parlò anche di un complesso d'inferiorità maturato nel reduce per essere egli ridotto al ruolo di cuoco con mansioni donnesche, dato che si era rivelato incapace di attendere al lavoro dei campi. A questa situazione si era forse aggiunto uno stato d'animo misto di risentimento e di invidia per il fratello minore Angelo, che era subentrato al reduce stanco ed incapace nel governo della famiglia e che si era accasato, sposando Pierina Menghini.

Il sentimento d'inferiorità e d'inutilità che tormentava l'animo di Cesare Prando è stato forse il movente della sua improvvisa, folle ribellione omicida: se questa ipotesi corrisponde o meno a verità, potranno ora accertare gli psichiatri del manicomio di Reggio Emilia.

DETTO FRA NOI

Amore e bistecche

Lettera della signorina Miralda P., Bologna:

«Sono laureata in scienze politiche, ma invece della carriera diplomatica, fra noi e certe mezze abbronzate quella di maglie. Avendo sempre studiato e lavorato per mantenermi agli studi) non ho mai avuto tempo per i cosiddetti lavori donneschi e, tra l'altro, non so cucinare affatto. C'è chi mi dice che non debbo preoccuparmene: una volta sposata, potrà concedermi il lusso di una cuoca. Ma a parte che "chi non sa fare non sa comandare" (come insegnavano una volta), rimane che una donna completa debba sapersela sbrigare onorevolmente ai fornelli. Avrei dunque pronto il loquentare, prima del matrimonio, una delle tante scuole di "arti casalinghe"? che ne dice, signora?».

Questa proposta, così delicatamente arcaica, mi stupisce e incanta, come stupisce tutti quelli che, pur essendo affetti da estrosità, da fornicolosi e da cupe dispepsie dovute alla cucina dell'affittacamere o della trattoria-pensione-all'ufficio, rinunciano a sposarsi, temendo di cadere da una scomoda padella in un'intollerabile brace. «Pooh — dicono —. Le donne, da quando si sono ridotte di fianchi, allargate di spalle e accorciate di capelli, da quando si sono convertite al bikini, ai cocktails e alla sigaretta, da quando si sono date ai lunghi sfidi, si lavora e alla politica, non annettono più la minima importanza alla cucina. E se trovano marito, si adoprano a convincerlo che con la carne in scatola, l'insalata e le uova al tegamino, si può tirare quasi benissimo». Così dicono. E invece, guardate: malgrado il bikini (che d'altronde è già di moda), i lunghi sfidi e quel sudario pesa di carta detto moneta, le ragazze s'interessano ancora ai fornelli; e per taluni il loro placidi misteri sono pronti ad andare a scuola. Dobbiamo incoraggiarle? Penso di sì, non sudino quelle che, come la signorina Miralda, potranno contare su una cuoca. Ai giorni nostri, le cuoche vanno e vengono; quando vanno facendo spesa? una moglie che possa dire tranquillamente al marito: «Bene. Oggi cucino io», fa senza vederlo sbiancare) è in sicuro vantaggio su quella che debba dirgli stizzosamente: «Come facciamo? E' semplice. Andiamo a mangiar fuori». Quanto alle altre, le ragazze istruite, e magari con laurea, o cui nè la laurea, nè il marito danno la certezza di poterci permettere un cordon bleu e (spina) nemmeno una modesta tuttofare, quelle dovranno tener presente che se la donna ha conquistato dei diritti, l'uomo non ha abdicato a nessuno dei suoi (o crudeli?) doveri: «accetta, sì, di avere nella moglie una compagna o una socia, ma non rinuncia ad avere in lei uno governante e una cameriera, in genere, anche se coniata (e innamorata) non apprezza i maccheroni scotti e le bistecche cuocifacte che il primo anno di matrimonio. «La conquistiamo con le moine — diceranno alle figlie le madri primi di secolo — ma il conserviamo grazie ai manicotti. Viene il giorno in cui un buon arrosto o un dolce ben drogato hanno più importanza di (tutto il resto. Auchin, vedi, col tuo povero padre...». I tempi sono cambiati, lo so. Ma ho il dubbio che gli uomini, invece, siano sempre quelli. E che una moglie impareggiabile virago si spaventi ancora. Esiste un altro parente del primo marito che dice spesso al secondo: «Fortunato, sai? E io che debbo farmi avvelenare nella pensione!». Intanto guarda Giuditta; e aspetta. Costui potrà rimpiangersi senza rischi: è affatto da pelfagia.

Lettera del signor A. G., Milano:

«L'inverno porta il raffreddore e il raffreddore provoca la tosse. Lo sappiamo. Ma come si spiega che nei caffè più affollati e nei cinematografi più famosi risuoni soltanto qualche sparadico colpo di tosse, mentre a teatro, in certe particolari serate, è addirittura un concerto e sembra d'essere al sanatorio? Così accadde lunedì al Manzoni in tosse di pietà con cui istintivamente da coprire perfino la voce degli attori. Sono un amante del teatro e certo come m'indispongono parecchie cose in esso una mancanza di rispetto per l'arte. Lei, signora, che ne dice?».

Quelli che tossiscono a teatro mi fanno pensare ai cani che abbaiano di notte, in aperta campagna. Il primo abbaia un sollecito un secondo si quarta la sua un terzo, un quarto, eccolevi, sino al più vasto, spiegato, assordante ballamme corale. Lo stesso accade per la tosse: al primo colpo, rinuncia nella 15ª o 12ª fila, ne seguono immediatamente altri che corrono lungo le poltrone, si propagano ai palchi, di proscenio, andando su su fino ai posti di galleria. E la strana è questa: l'intensità della tosse diminuisce, gradatamente, via via che dalle poltrone si arriva ai numerati e dai palchi di primo ordine a quelli di terzo, divenendo un cauto raschiamento di gola in piccionaia. Se ne deve dedurre che il raffreddore è tanto più aggressivo quanto più i posti sono costosi e viceversa? E che l'atto del tossire equivale, per certi spettatori, a una dimostrazione tangibile della loro presenza? Parrebbe. Divertentemente non si spinga il compiacimento sano-gêne fino ad accondiscendere al solletico della loro laringe, per nulla preoccupati d'imporre agli altri (quelli che desidererano sentir la commedia) il deplorevole coro dei loro hee, hee, ittà ittàtà, hubum hubuhuumm. Si può obbiettare che non è facile resistere a un certo dannato pizzicorino. Ma forse che gli attori non resistono? Vanno soggetti anch'essi al raffreddore, alla raucedine e a quei diabolici tittillamenti precursori della tosse; eppure riescono a dominarsi, per un senso di disciplina professionale e di rispetto verso il pubblico. Penso anch'io come lei, signor A. G., che questa disciplina e questo rispetto dovrebbero essere reciproci.

Lettera della signora C. Colombani, Torino:

«La domanda, signora, da questo si è spesso la mia ragazza: rimasta dodici anni con noi, non se ne è dove sbattere la testa. In tre mesi, ho cambiato sette donne, peggiorando sempre. Ora pare che la commozione data a questa categoria di lavoratori non abbiano contribuito a migliorarla; anzi. Più le trattiamo bene, meno ci stanno. Insomma, la gran parte di esse non ha che un sogno: cambiar mestiere. Così, tra breve non ne troveremo più, nè di buone, nè di cattive. Come risolvere questo problema angoloso? Mettendoci in casa degli "extra"?».

No, delle colmate. L'idea non è mia, ma del solito studioso americano; e uno studioso, sembra, particolarmente versato in quadrumani. «L'uomo — egli dice su per giù — ha seguito istruire il cane, facendone un eccellente custode di greggi; ha istruito il colombo, facendone uno scrupoloso portalettere; ed ha persino addestrato l'elefante, riuscendo a farne un equilibrista, in bilico su una palla. Perché non dovrebbe poter istruire la scimmia, animale sveglio e intelligente come pochi e farne una abile domestica, insegnandole a scopare, lavare, maneggiare la lucidatrice a l'aspirapolvere? In tal modo la crisi della servitù, che imperversa in tutti paesi, verrebbe risolta». E sia. Visto che molte donne non vogliono più far uso, per i lavori casalinghi, delle loro due mani, orientiamoci verso le scimmie, che ne ha quattro. Le cose non sembra solo possibile, ma anche vantaggioso. Le domestiche, in genere, non amano stare[illegible] prime delle otto. E la scimmia è incredibilmente mattiniera. Quelle hanno a volte l'occhio pigro e l'orecchio distratto. La scimmia sente tutto e gode d'una vista particolarmente acuta. Quelle, spesso, sono tarpide. La scimmia è agilissima. Quelle non hanno voglia d'imparare e sono deboli di memoria. La scimmia è una scolara attenta, curiosa, provvista d'una memoria formidabile. Quelle, non di rado, sono esigenti per il vitto. La scimmia è economicamente vegetariana (benché qualche cannibaletta ogni tanto le dia giustificato gradito). Quelle hanno il cagnino o il compassano che telefonano continuamente. La scimmia, no (almeno per ora). Quelle, infine, debbono uscire ogni poco per il dentista o il parrucchiere. La scimmia ha denti molto solidi e non abbisogna di permanente. Bisogna cantare che mai e poi mai essa vorrebbe in cipria o il profumo della padrona; nè si chiuderebbe nella stanza da bagno per fumare le sue sigarette. Che altro? La scimmia non esigerebbe doppio stipendio; e, forse, neppure stipendio.

Lettera di «Ragazza dal secolo», Torino:

«Sono una ragazza "à la page" e frequento gente come me, spigliata, aggiornata. Non mi dispiace, però i rapelli alla Audrey, ho la taglia indescrittrice e, naturalmente, prediligo la "linea H". Sono proprio la vittima ideale del cinema, sul giornali e alla radio. Ma tengo a dichiarare che io, né quelli del mio ambiente, amiamo il gergo stravagante che i giornalisti ci attribuiscono. Non è per niente vero che chiamiamo "ginger" un ragazzo divertente, "grisbì" il denaro, «Mosca» il telefono; che diciamo "ti spiaccio una scoglia", per ti telefono, "inbogare dal letto" per alzarsi, "mordicare un Davide nudo" per bere un aperitivo e qualche altro scempio simile. Certe frasi le lasciamo a voi, signori giornalisti. Mi credo?».

Non chiedo di meglio, «Ragazza del secolo». Benché quello stravagante e quello scempio, sfuggiti alla sua penna, mi turbino assai.

Carla Moncalvo, Torino: La frase pronunciata dal povero Cesare Pavese, suonava probabilmente così: «Verrà la morte e avrà i tuoi occhi, Vittoria», che era forse il verso da lui attribuito alla sua amica. E' da escludere, comunque, qualsiasi riferimento al colore degli occhi (ma, caro, che le salta in mente?). La raccolta di versi dal titolo «Verrà la morte e avrà i tuoi occhi» è uscita veramente nel '51, ma senza alcuna dedica. — *Mamma disperata, Torino:* Tutti gli «appelli» sprovvisti d'indirizzo vengono inesorabilmente cestinati. — *Vincenzo Ghio, Torino:* Ma di che va farneticando, signor mio? E' evidente che lei non capisce nè. In compenso, lo non capisco assolutamente lei. — *N. N., Rimini:* Bndi: certe donne non han solo la cupa tristezza dell'odore, ne hanno anche l'adesiva tenacia. — *S. Marino, Torino:* Le informazioni datele sono esatte. Me ne dispiace tanto. Coraggio. — *Myriam, Livorno:* Lei, a quanto capisco, non è un'innamorata: è una scarica elettrica. E lui non è forse il palafulmine che le occorre. — Titti, Ivrea: Sì, mira, te la manderò. Intanto, cerca di guarire.

Clara Grifoni

Benassi nel *Tartufo*

Memo Benassi che da anni studia e interpreta mirabilmente il «Tartufo» di Molière (Disegno di Chico)

Quattro ore di atroce agonia

Beve benzina e muore una bimba di due anni

ROMA, sabato sera.

Una bambina di appena due anni, Patrizia Pierpaolo, abitante in viale Ippocrate, è deceduta ieri sera dopo quattro ore di atroce agonia per avere ingerito una forte quantità di benzina.

La piccina approfittando di un momento in cui la mamma si era allontanata dalla stanza, si era impossessata di una bottiglietta contenente benzina e ne aveva ingerito alcuni sorsi. Subito dopo era stata colta da atroci dolori addominali ed era stata trasportata al Policlinico, ove i sanitari la ricoverarono in osservazione. Nonostante le cure prodigatele, la povera bimba è deceduta.

Verniciando un vagone muore decapitato dal treno

Castelfranco V., sabato sera.

Nel pomeriggio d'oggi, nelle Officine Ferret di Castelfranco, è avvenuta una mortale disgrazia, di cui è rimasto vittima il cinquantunenne Giuseppe Basso, qui dimorante in piazza Giorgione, ammogliato, senza figli. Egli era presso una vettura ferroviaria, intento a verniciare la parte esterna della carrozza, alla quale aveva appoggiato una scala a pioli: la vettura, sospinta dalla motrice, determinava la caduta dell'operaio, il quale andava a finire sulle rotaie.

Travolto dalle ruote del vagone, il Basso è rimasto decapitato.

Trentaquattro all'ospedale per formaggio avariato

Brindisi, sabato sera.

Nel comune di San Pietro Vernotico, si è verificato un caso d'intossicazione collettiva per ingerimento di generi alimentari guasti. Ben 34 persone sono state trasportate all'ospedale di Brindisi, dove dopo le cure opportune sono state poste fuori pericolo. Fra le ricoverate vi è anche la titolare dell'esercizio nel quale è stato venduto il formaggio guasto che sembra sia stato la causa della intossicazione.

OROSCOPO

Domenica 6 febbraio

Gli Astri: Luna in trigono a Marte nel Leone, Energie non spese, avanzamento prodigioso. Successi vari. Tipi: Leone, Ariete e Gemelli.

Leone: amicizia che si stringe e vi favorisce nei vostri disegni personali.

Ariete: potrete superare gli ostacoli con molte soddisfazioni. Collaborazione energica e fortunata di una ragazza.

Gemelli: promesse lusinghiere che verranno mantenute e dalle quali si avranno per derivazione altre cose molto fecunde.

Previsioni per i nati del Toro: atti impulsivi e sbalzi di umore che intralceranno e verranno assecondati. **Cancro:** suscettibilità che vi può dare ansi e alienare l'amicizia dei collaboratori. **Vergine:** emozioni non controllate che riveleranno i vostri segreti alla gente che vi osserva. Necessità di rimettersi. **Bilancia:** otterrete quello che avete in mente senza

Lunedì 7 febbraio

Gli Astri: Luna opposta al Sole e dissonanza a Mercurio e Saturno. Esci pratici, intuizioni poco vi-

Natare. Marte prepara un serio incontro. **Scorpione:** raggiri che potrete sventare facilmente. **Sagittario:** attività professionale, collaborazione energica che matera presto. La rete darà buoni pescioloni. **Capricorno:** successi per gerentesioni. Si sfarza come una maschia d'olio il vostro ambiente, e ciò a tutto vantaggio professionale. **Acquario:** la lettera che attendete ritarda, ma sarà favorevole. **Pesci:** dovrete temere di scivolare nell'errore tattico. Cercate di evitare di parlare troppo.

Martedì 8 febbraio

Gli Astri: Luna opposta al Sole e dissonanza a Mercurio e Saturno. Esci pratici, intuizioni poco vi-

medibili. Non potete azzardare nulla senza matura riflessione. **Ariete:** Marte favorisce la vostra iniziativa. Non fatevi sfuggire l'occasione. **Toro:** pettegolezzi che pregiudicheranno la vostra tranquillità. Amori facili. **Gemelli:** da lontano c'è una persona che vi pensa e vi vuole mandare un pacco. **Cancro:** nuove insinuazioni che vi faranno perdere la staffe. Farete molto indaffarare per la vostra questione privata, ma ci risolverete. **Leone:** non avrete gran voglia di guitarvi nell'impresa; questo vi priva come un presentimento da seguire. **Bilancia:** dovrete sforzarvi, altrimenti non arriverete in tempo. Giornata lenta, ma che alla fine darà i suoi frutti. **Scorpione:** daievi da fare per non fare arrivare gli altri al traguardo. **Sagittario:** risolverete le cose, ma provvisoriamente. Poi dovrete risolvere diversamente. **Pesci:** molto da fare, nervosismo, ma chiarificazione. **Regali** e inviti all'orizzonte.

T. Palamidessi

SPETTACOLI A TORINO

TEATRI E RITROVI

Prosa, inglese: Selone La Stampa via Roma ang. Bertola, tel. 45.118

Alfieri: Compagnia stabile di via Manzoni: ore 21,15 «Il tartufo» di Molière.

Auditorium di Torino: lunedì 7 febb. ore 21.30 Conc. sinf. presal popolari. Dirett. F. Previtali. Musiche di Mozart, De Falla, Brahms

Carignano: ore 21,15 «I sani da legare», Parenti-Fo-Durano.

Gobetti: ore 21,15: «Na gabia d'matt», 3 atti di G. Bandi.

Metropolitana: 16,30 Marionette Gianduja: «Pinocchio» di Collodi.

Galleria Metropolitana, ore 10-24: Mostra filatelica, rarità mondiali.

Al Florida Club (p. Solferino, tel. 42-329) 16,30 e 21-4, Orch. M° Di Nunzio; cant. Marisana e Virna Castellino; 17 e 21 Orch. Rosario. Club Magenta N. 11: ore 21 danze. Brillantissima Orch. Indiavoleta. Eden Danze 16,30 e 21 Cerasioli. Faro Club: 21 Henghel Gualdi. Fausto Café chantant, Medici 112. Gaudio Danze: ore 16,30 e 21. Gay Danze: 17 e 21 Orch. Rolando Hollywood Danze 21 Or. Padovano La Perla: 16 e 21 Orch. Gimelli. Montemagno Danze: ore 21-24. Mirana Danze: 21 Orch. Baudino. Principe: 16 e 21 Wunderful-Demonte, c. G. Sandra. Dir. M° Gallo Rinaldi: Scuola ballo, via Volta 8. Rotonda Valentino: 16 e 21 danze. Smeraldo Club Goito 9, t. 683.470. 21-1 due orch. Salocco-Lanfranco, c. Corinzi, Parello, Dir. M. Cariga Tessadore: 17 e 21: Succ. Zardi.

Alfieri: Compagnia Stabile di via Manzoni: ore 15,30 e 21,15: «Il tartufo» di Molière.

Carignano: ore 15,30 e 21,15: «I sani da legare», Parenti-Fo-Durano. Ultima recita.

Gobetti: ore 15,30 «Na gabia d'matt», 21,15 «Bastian cönzerv».

Metropolitana: 15,30 Marionette Gianduja: «Pinocchio» di Collodi.

Club Magenta N. 11: 16 e 21 danze

Nirvana Danze 15,30 e 21 Baudino

CINEMATOGRAFI

Ambrosio: «Il terrore corre sull'autostrada», M. Rooney, Foster. Astor «Susanna» (a Dorian) quin tecn. D. Powell, D. Lowynda.

Corso: «Fronte del porto» con Marlon Brando, Karl Malden.

Doria: «Desirée che vive» tecn. W. Dianny, Premio Oscar 1953.

Luz: «Fronte del porto» con Marlon Brando, Karl Malden.

Maffei: «Io sono la Primula rossa» Renato Rascel e Karina.

Metro-Cristallo: «Peccato che sia una canaglia», V. De Sica, Sophia Loren, Mastroianni, Martin. 20.30

Reposi: «La città dei fuorilegge» tecn. J. Craine, D. Robertson.

Vittoria: «Peccato che sia una canaglia», Vittorio De Sica, Sophia Loren, Marcello Mastroianni.

Ariston: «Totò cerca pace» con Totò, Ida Barzizza.

Augustus «Oro di Napoli» Maggiorani, De Sica, Loren, Totò, Pl. 300

Nazionale: «Lo spretato» con Pierre Fresnay.

Ferrino «Scudo del Falworth» tecn. Tony Curtis, Janet Leight. Ap. 10

Alcazar: «Uomini ombra» Mara Lane, G. Alberiani, E. Giannelli.

Capitol: «Uomini ombra», Mara Lane, G. Alberiani, E. Giannelli.

Fiore: «Uomini ombra», Mara Lane, G. Alberiani, F. Giannelli.

Giamaica: «Terra lontana» tecn. J. Stewart, C. Calvet, R. Roman.

Hollywood: «Terra lontana» tecn. J. Stewart, C. Calvet, R. Roman.

Ideal: «Il tradimento di Elena Marimon», Comp. Riviste Pippo Volpe, O'Brien, Lari, 16,15 e 21.15.

Massima: «Il letto» Martine Carol, Vittorio De Sica, Dawn Addams.

Principe: «Terra lontana» tecn. J. Stewart, C. Calvet, R. Roman.

Statuto: «Il letto» Martine Carol, Vittorio De Sica, Dawn Addams.

Adriano (via Sacchi 65): «Allegro squadrone», De Sica, Pampanini.

Alpi: «Canzone d'amore», Claudio Villa. M. Fiore. In visione Torino.

La Perla: «Prigionieri del cielo» tech. CinemaScope, Wayne, Trevor

Regina: «Johnny Guitar» Trevor. J. Crawford, Sterling Haydn

Astì: «12 mesi d'amore» tecnn. Libelle (tail, Desi Arnaz. Ap. 10.

Cort: «Da quando tu ne andasti» Olimpia: «Mambo» B. Mangano.

Fs: «Diamante del Re» technicol. F. Nuova La grande speranza. 10

Esmano: «Saluti e baci» Y. Montand. Riv. A. Adami 16,15 e 21.15.

M. Felice: «San Francisco» Clark Gable, Janet McDonald. Apert. 15

Cabotto (Da Verazzano 48): «Morti di paura», Dean Martin. Ap. 15.

Esperia: ore 15 primo spettacolo «Ulisse» colossale colori. S. Mangano, Kirk Douglas, A. Quinn.

Italiano: «L'annullamento del Caine» tech. Bogart, J. Ferrer.

Miraflori «Pioggia» tech. Hayworth Vinaroli: «La romana» Gina Lollobrigida, Vietato minori anni 16.

Elisea: «Giulietta e Romeo» tech. Laurence Harvey, Susan Shentall

Prima Montagna dei 7 falchi, col, A. Ladd, Riviera Ciabotto-Simoni.

Nuova: «I cinque dell'Adametta», Nadia Gray, F. Tezzi, Teddy Reno

S. Paolo: «La romana» Gina Lollobrigida, D. Gélin, F. Fabrizi.

Corallo: «Vergine moderna» May Britt, De Sica, G. Farnetti.

Reidano: Pioggia, tech. Hayworth

Orapa Ammutinamento del Caine» tech. H. Bogart, Van Johnson.

Stadium: «Rocco d'argento» tech. «Cump. Riv. Girardi Italo Gray.

Rossini (c. Reg. Margherita 70): «Pietà per i giusti» K. Douglas.

V. Veneto: «Da qui all'eternità».

Astra: «Storia di Glenn Miller» colori, J. Stewart, J. Allyson.

Nemini: «Nobbia sulla Manica» tecnn. Esther Williams, Lamas.

Excelsior: «Pista degli elefanti».

Manzoni L'uomo del Nevada, tech. Randolph Scott, Dorothy Malone.

Nazzaro Scrigno 7 perle. A. 15.30

Odeon: «Isola dell'orsano».

Regina (fra. Regina Margherita): «Piacere di follia», tech. D. Kaye mar: «Giulietta e Romeo». Ap. 15

Adua: «Mago Houdini» tech. Var.

Aurora: «Musoduro» technicolor.

Brocchi Eros della Vandea, colori. A. Nazzari, GaumontScope.

Fortina: «Pony Express» tech. C. Heston. Riv. Dante e Rino 21.15.

Mod Canzone appassionata, Fiori.

Palermo: «Il grande gluoco» Gina Lollobrigida, Colori. Viet. minori.

N.Parco Giubbe rosse Saskachevan Spoiler: «Prigioniero della miniera» tec. CinemaScope. Cooper.

Barotti: Vacanze romane, G. Peck Cubiria: «Magnifica preda» CinemaScope tech., Mitchum, Monroe.

Colosseo: «Prigionieri del cielo» CinemaScope tech. Wayne, Trevor (Italia) «Amore di donna» e grande Rivista ore 21.15.

Lingotto: «Fatta per amare» tech. Esther Williams, Van Johnson.

Moderno: «Il mondo fra le mie orecchie» techn. G. Peck. Apert. 15

Nizza: «L'isola dell'uragano».

Piemontese: «Giulietta e Romeo» technic. L. Harvey, S. Shentall

S. Carlo: «Lilì» techn. L. Caron

Spada: «Il corsaro di Venezia» con Massimo Serato.

Alba: «Carosello napoletano» tech. Sophia Loren, G. Rondinella.

Apollo «Ammutinamento del Caine» tech. H. Bogart, J. Ferrar.

Diana Canzone appassionata, Fiori

Edera: «Furia bianca» technicol. Eleanor Parker, C. Heston.

Locanda: Romanzo della mia vita, L. Tajoli, A. Lualdi. Schermo pan.

Letizia: «Canzone d'amore», C. Villa, A. Tabagliì, M. Fiore. In v.

Arlecchino: «Terra lontana» tech. J. Stewart, C. Calvet, R. Roman.

Artistico: «Terra lontana» tech. J. Stewart, C. Calvet, R. Roman.

Augusteo Night Club: 22-3 Attr. Chaliapin, via T. Binni 3. Danze. Attr. Orch. Americana J. Butler.

Colombia Danze: v. Goito 6 bis, tel. 50-143. Attrac. Orch. Armand.

Dadone: ore 21,30-4 danze, arte varia, Orchestra Lana.

Ketoni Club Cavour 5, tel. 44-790: 22-3 danze, Vicki Anderson.

Taverneta Bar Sestriere, via Amendola 10, tel. 47-533: Arte varia, Allegrini e il suo complesso.

Palazzo del Ghiaccio: ore 9: 15: Bowling - Golf - Sport. 21,15 Incontro Hockey Final-Alon Svizzera.

Teatri e ritrovi di domani

Alfieri: Compagnia Stabile di via Manzoni: ore 15,30 e 21,15: «Il tartufo» di Molière.

Carignano: ore 15,30 e 21,15: «I sani da legare», Parenti-Fo-Durano. Ultima recita.

Gobetti: ore 15,30 «Na gabia d'matt», 21,15 «Bastian cönzerv».

Metropolitana: 15,30 Marionette Gianduja: «Pinocchio» di Collodi.

Club Magenta N. 11: 16 e 21 danze

Nirvana Danze 15,30 e 21 Baudino

CINEMATOGRAFI

Ambrosio: «Il terrore corre sull'autostrada», M. Rooney, Foster.

Astor «Susanna» (a Dorian) quin tecn. D. Powell, D. Lowynda.

Corso: «Fronte del porto» con Marlon Brando, Karl Malden.

Doria: «Desirée che vive» tecn. W. Dianny, Premio Oscar 1953.

Luz: «Fronte del porto» con Marlon Brando, Karl Malden.

Maffei: «Io sono la Primula rossa» Renato Rascel e Karina.

Metro-Cristallo: «Peccato che sia una canaglia», V. De Sica, Sophia Loren, Mastroianni, Martin. 20.30

Reposi: «La città dei fuorilegge» tecn. J. Craine, D. Robertson.

Vittoria: «Peccato che sia una canaglia», Vittorio De Sica, Sophia Loren, Marcello Mastroianni.

Ariston: «Totò cerca pace» con Totò, Ida Barzizza.

Augustus «Oro di Napoli» Maggiorani, De Sica, Loren, Totò, Pl. 300

Nazionale: «Lo spretato» con Pierre Fresnay.

Ferrino «Scudo del Falworth» tecn. Tony Curtis, Janet Leight. Ap. 10

Alcazar: «Uomini ombra» Mara Lane

La collana della regina

Una predizione esatta

XVII. — *L'avventuriero siciliano Giuseppe Balsamo, che si fa chiamare conte Cagliostro, gabba il mondo spacciandosi di volta in volta come mago, alchimista o guaritore. Egli si proclama ora Gran Copto del Rito massonico egiziano fondato da lui. Un giorno il cardinale-principe di Rohan, del quale si è conquistata la fiducia e l'amicizia, gli mostra una straordinaria parure di diamanti. Il cardinale gli rivela di averla acquistata a credito segretamente, per conto della regina Maria Antonietta. Questo servizio gli è stato richiesto da una comune amica, la contessa de la Motte.*

Ai primi di marzo del 1785 la contessa de la Motte-Valois dice al cardinale-principe di Rohan che la regina Maria Antonietta, sul punto di essere madre, è colta da terribili preoccupazioni, da sinistri presentimenti: ella ha paura di morire di parto. La sovrana ha confidato le sue apprensioni alla signora de la Motte, sua amica intima, che possiede una chiave con la quale in qualsiasi momento può introdursi nei piccoli appartamenti di Sua Maestà. La signora de la Motte ha parlato allora dei doni di divinazione di Cagliostro e la regina le ha risposto che ella sarebbe contenta se il celebre mago, alchimista e guaritore, acconsentisse a predirle il suo avvenire. Cagliostro rifiuta. La signora de la Motte insiste e lo stesso fa il cardinale. Finalmente Cagliostro cede. Egli cercherà di addormentare un «soggetto» puro, quindi un bimbo, che interrogherà durante il sonno ipnotico. La signora de la Motte ha sottomano il «soggetto» adatto, la sua stessa nipote Maria Giovanna de la Tour, pura come un angelo.

Il giorno dopo ella la porterà dal cardinale e la presenterà al conte Cagliostro. All'ora stabilita la signora de la Motte arriva insieme al «soggetto». Non è una bimba, ma una ragazza di 15 anni molto sviluppata. Cagliostro si vede giocato, ma non dice nulla. Egli riempie d'acqua una bottiglia di cristallo che mostra a Maria Giovanna. «Voi appoggerete la vostra mano su questa bottiglia mentre io farò i necessari incantesimi. Se siete pura, come assicura vostra zia, e come affermate voi stessa, vedrete delle cose interessanti; se non lo siete, non vedrete niente». Il Gran Copto piazza la giovane davanti a una tavola sulla quale, fra candele accese, pone la bottiglia. Poi Cagliostro fa qualche pas-

sata magnetica sulla fronte del «soggetto» attorno al quale dispone dei paraventi. Poi, insieme al cardinale e alla signora de la Motte, si ritira verso il fondo della stanza. Snudando la sua spada, Cagliostro comincia allora le sue abituali invocazioni che fa seguire da formule di risonanza greca, araba, persiana o ebraica, accompagnate da mulinelli e da calpestii. «Che cosa vedete nella bottiglia?», chiede quindi alla ragazza. «Non vedo proprio niente», «Allora voi siete affatto pura! Guardate meglio, e battete il piede sul pavimento!...». Maria Giovanna rimane per un momento indecisa, poi (riflettendo bene) esclama: «Vedo, vedo...». «Che cosa?». «La regina... Ha il ventre gonfio...». «E ella abbassa la testa, vuol dire che voi siete pura e

siete pura, come assicura vostra zia, e come affermate voi stessa, vedrete delle cose interessanti; se non lo siete, non vedrete niente». Il Gran Copto piazza la giovane davanti a una tavola sulla quale, fra candele accese, pone la bottiglia. Poi Cagliostro fa qualche passata magnetica sulla fronte del «soggetto» attorno al quale dispone dei paraventi. Poi, insieme al cardinale e alla signora de la Motte, si ritira verso il fondo della stanza. Snudando la sua spada, Cagliostro comincia allora le sue abituali invocazioni che fa seguire da formule di risonanza greca, araba, persiana o ebraica, accompagnate da mulinelli e da calpestii. «Che cosa vedete nella bottiglia?», chiede quindi alla ragazza. «Non vedo proprio niente», «Allora voi siete affatto pura! Guardate meglio, e battete il piede sul pavimento!...». Maria Giovanna rimane per un momento indecisa, poi (riflettendo bene) esclama: «Vedo, vedo...». «Che cosa?». «La regina... Ha il ventre gonfio...». «E ella abbassa la testa, vuol dire che voi siete pura e che il parto riuscirà bene...». «Sì, ella abbassa la testa...», «Vittoria! Sua Maestà partorirà felicemente — griderà allora Cagliostro — e metterà al mondo un maschiotto!». Ed effettivamente il 27 marzo del 1781, la regina Maria Antonietta metterà al mondo un principino, il duca di Normandia (che sarà lo sfortunato piccolo Delfino del Tempio...),

che il parto riuscirà bene...», «Sì, ella abbassa la testa...», «Vittoria! Sua Maestà partorirà felicemente — griderà allora Cagliostro — e metterà al mondo un maschiotto!». Ed effettivamente il 27 marzo del 1781, la regina Maria Antonietta metterà al mondo un principino, il duca di Normandia (che sarà lo sfortunato piccolo Delfino del Tempio...),

Segue: *Una firma falsificata.*

IL "RE DELLA MODA„ HA SVELATO IL SUO SEGRETO

Intervista con Dior sulla nuova "tendenza„

Come e perchè è avvenuto il passaggio dalla "linea H„ alla "linea A„ - Le caratteristiche della donna 1955: spalle naturali, busto allungato e gonna che si espande elaggente - Le due alternative per la pettinatura e le nuove forme dei cappellini - La riapparizione dello strascico negli abiti per "grandi feste„ scatena l'entusiasmo anche di Jean Cocteau

Originale acconciatura floreale: una calotta di paglia madreperla ornata da una gran rosa rovesciata

DAL NOSTRO INVIATO

Parigi, sabato sera.

Un'ora prima dell'inizio della presentazione di Christian Dior, i saloni del celebre sarto erano gremiti fino all'inverosimile. Un pubblico internazionale, composto di «firme» di fama mondiale e di giornalisti specializzati, in tutti v'era la solita grande attesa, poichè le decisioni del «re della moda» sono quelle che in definitiva influenzano tutti gli orientamenti di una stagione.

Naturalmente molti si chiedevano quale sarebbe stato, questa volta, il «buon» di Christian Dior. Si sapeva soltanto che non si sarebbe trattato di una delle periodiche rivoluzioni. Per il resto, segreto assoluto. Ma non è riuscito a rivelare il segreto d'ora una degli elementi decorativi dei due saloni. Sui grandiosi scalini di marmo ora stata stesa una, elegantissima lettera «A» maiuscola, la cui linea romantica e svolazzante veniva resa da una ghirlanda di camelie sfumate in cinque tonalità di rosa, e punteggiata da ciuffi di mughetti incorniciati da volute di nastri azzurro pallido.

Prima ancora che apparissero gli abiti si cominciò quindi a parlare della «linea A» che rappresenta l'ultimo aggiornamento dell'ormai famosa «linea H».

In che cosa consista questa nuova tendenza è facilmente intuibile, tenendo presente, graficamente, la forma delle due lettere dell'alfabeto. Le due «parallele» che costituiscono l'H, infatti, si inclinano diagonalmente per incontrarsi all'apice in modo appunto da trasformarsi in «A»; occorre ad ogni modo osservare che l'inclinazione delle due diagonali può variare sensibilmente determinando così angoli più o meno acuti.

Si tratta in sostanza, come lo stesso Dior ci ha dichiarato, di una evoluzione della «linea H», le cui principali caratteristiche possono essere così riassunte: la borsa trasversale della A non ha un'ampiezza fissa, ma può essere ora spostata verso l'alto o verso il basso, a seconda delle proporzioni del modello, in modo da creare, per dirla alla Dior, dei jeux de taille che si prestano ad essere segnati con bretelle, cinture, fianco ancodate o nodi piatti; il busto dominante è ancora quello del busto allungato, e la gonna si espande sfaggente, talvolta arricchita da pieghe rigide e in forma.

La base della silhouette di Dior è una nuova guaina, la quale è stata subito adottata da tutte le indossatrici. E' un tulle elastico, molto aderente al corpo, ma nello stesso tempo assai morbido. Il busto viene spinto decisamente verso l'alto da una leggera armatura che ne sostiene soltanto la parte inferiore. Le spalle rimangono naturali, accentuandosi a maniche

Dior nel suo mulino trasformato in castello nei pressi di Fontainebleau

molto corte e volutamente ampie.

In tema di pettinatura, Dior pone alle sue indossatrici due alternative. Se i capelli sono corti, debbono essere arricciati; se, invece, sono lunghi, dovranno essere avvolti sulla nuca in uno chignon «chignon».

Nei cappellini le forme dominanti sono la cloche che si porta dritta e più o meno calcata, ed il minuscolo cappello ad «A», di linea arrotondata, ponte, obliquamente

colorati e hanno entusiasmato Jean Cocteau che ha ripreso la vita mondana dopo la sua terribile malattia. Il celebre «maître», seduto accanto a noi, parlava della sfilata di Dior come d'un grande spettacolo. Egli va pazzo per il bianco; ha osservato attentamente, con molta ammirazione, tutti i gioielli della collezione, in particolare gli inserti, le ibiscus, i fiori, gli uccellini giapponesi, che sono stati i temi d'una serie di «fantasie» di grande effetto.

Ma non soltanto Cocteau è rimasto entusiasta della collezione; noi stessi, alla fine della presentazione, le grida di «bravo» e i battimani crearono un fragore assordante e inconsueto. Lo stesso Dior ne fu grato, tanto che, per la prima volta dopo parecchi anni, lo abbiamo visto non soltanto emozionato, ma addirittura con le lacrime agli occhi.

Anna Vanner

La "haute coiffure„ ci vuole pettinate "a fiamma„

DAL NOSTRO INVIATO

Parigi, sabato sera.

Il volto e le proporzioni del capo hanno certamente un'importanza fondamentale nella nuova silhouette alla quale si dovranno ispirare le donne nella prossima stagione. Mentre si svolgono le presentazioni di modelli in tutte le grandi sartorie, con un ritmo ancor più tumultuoso di quello del passato, nei più eleganti istituti di bellezza vengono e parrucchieri applicano praticamente, in efficaci dimostrazioni gli elaborati studi che vanno conducendo da un mese per adeguarsi alle esigenze dei grandi della couture.

Per la proporzione generale degli abiti il capo deve rimanere piccolo. I capelli lunghi, molto amati da Givenchy, da Dior e da Balmain, si avvolgono al di sopra della nuca in piatti e allungati chignons ornati con acconciature di cerchi o con piccoli tamburelli che hanno la vera e propria funzione di cache-chignon. Non mancano i nodi, le spirali di paglia grezza, gli intrecci di fibre spruzzati di gelsomini e giunchiglie.

I parrucchieri, però, contrariamente all'opinione dei sarti e delle couture, non nascondono la loro netta preferenza per i capelli corti. Nelle nuove pettinature i capelli non superano i tre centimetri sulla sommità della nuca e, lateralmente, vanno dai quattro ai sette centimetri. Si parla con insistenza della linea lanciata dalle migliori firme della haute coiffure che è stata battezzata «a fiamma». Ciocche di capelli vengono spazzolate in avanti sul viso, a sfiorare la guancia, in seguito dalla parte sinistra. Si tratta quindi di una pettinatura asimmetrica e l'efficace denominazione è dovuta al fatto che i ciuffi richiamano appunto la forma di nervose fiammelle agitate dal vento.

La nuova acconciatura ha inoltre la singolare particolarità di creare due diversi profili e di consentire l'uso dei cappellini che scivolano sulla tempia destra.

Le più originali creazioni presentate in questo stile vengono definite «fuoco di Bengala», «carboni ardenti», «fiamma olimpica», «fuoco di San Giovanni», «braciere», «catalitica». E' naturale che il colore dominante sia il rosso, nei toni che variano dal rame al vivo fiamma.

Le tonalità dal biondo vengono invece riservate a pettinature più classiche e meno indicative; vanno dal biondo miele al topazio. E' facile notare che i cenere quasi azzurrati tendono ormai a lasciare il posto a colori più lunari e più caldi.

Questi cambiamenti, apparentemente casuali e arbitrari, si inquadrano in realtà in un vasto indirizzo che tiene conto delle nuove proporzioni della haute couture e della foggia dei cappellini. A una volta il colore della pettinatura influenza il nuovo tipo di maquillage.

La maggiore preoccupazione, in questo campo, è quella di intonare i colori del volto ai toni beige, pagliz, grezzo che sono le grandi novità della stagione. Il «fondo tinta» è quindi molto pallido, le labbra sono ravvivate da numerose tonalità di rosa dall'«albicocca» al «rosa pesco». Gli occhi debbono spiccare su volto ritoccato con abili tratti di matita e con ombreggiature verdi che prolungano la palpebra fino alla tempia.

Le sopracciglia vengono disegnate con un movimento che, dopo l'arco morbido, sale leggermente verso l'alto, ad ala. Sono piuttosto spesse e tinteggiate d'un leggero bruno.

Questo, naturalmente, è il maquillage da pomeriggio e da sera, che sulla pedana viene portato a forma esasperata. Bisogna dire che questo genere di trucco è di quelli che «danno» e quindi incontrerà subito larghi favori.

a. v.

Sottoscrivete

Buoni del Tesoro Novennali 5%

1964

50 milioni di premi all'anno per ogni serie

rendimento elevato

esenzioni fiscali

emessi a L. 97,50

reina

PUBBLICITA' ECONOMICA
(Via S. Teresa N. 7)

Numero 10 parole + Tasse 7 % Di due numeri, dello stesso annuncio una comparirà in un Numero dei lunedì senz'aumento.

1 ANNUNCI COMMERCIO L. 40 p. p.

ABBIAMO macchinario d'occasione: torni Tirapiedi, revolver Gamerre, Ingiardello a testa, trapano Prodiggia, torni copiapiegia, revolver Sicma, tornio verticale Giudici, ecc... Presso di cedimo, MAS, Marconi 8. Telefono 60-052.

CAUSA malattia, impiantato colla, centralino in affitto terzi, materiali vari per costruzioni. Tel. 882-198 ore pasti.

QUICETTE, materiali elettrici, lampadari, ingrosso, minuto. Corso Vittorio 34. Telefono 47-286. 1708

MAGLIATRICE 30 libri, raffinatrice, molino, occasione vendesi. Scrivere casella 1189, API, Torino. 1514

JALLA' utensili, lime, seghetti, abrasivi. Sacchi 31. Telefonare 45-633.

MURATORE eseguisce riparazioni rivestimenti allogi riparaz. tetti lagne. Telefonare 386-630. M0343

TRASFORMATORI consegna pronta saldatrici provvisorie motori, alternatori, dinamo. Ingg. Paulazzo Aglietta. Telefonare 21-300. 371

MACCHINARIO elettrico, materiale stagno antincendio, Cigna 3. Tel. 21-060.

TENDE gru posta scorrevole portata 5 tonn., larghezza 6,30 x 5,50 sfilata. Scrivere casella 7227, API, Torino.

3 ARTIGIANATO L. 30 p. p.

MATERASSI ogni tipo, materassi ortopedici pura lana. Calligaris, S. Maurizio 10. Telefono 31-180. F1035

MOTORI elettrici ogni tipo riavvolgiamo installiamo corso Raffaello 3. Tel. 650-618

RADIO riparazioni, laboratorio attrezzatissimo, prezzi modicissimi. Ing. Bertoa, Margherita 11. Telef. 21-923.

TELEVISIONE ingegnere Tertulari radio riparazioni economiche garantite. Piazza Carignano. Telefono 48-249. T0038

2 SOC. CAP. ECC. AZIEN. L. 40 p. p.

ABBIAMO confezioni rimagliatura riparazioni intelaiatrice ribaltabile 270.000 (cedesi) 3. Settembre 22, Torpino, tel. 47-042.

ABBIAMO gerenza cartoleria giornali 10 km. Torino, Vergnano, telefono 82-063.

ABBIAMO gestione [illegible] meccanica commerciale, Torpino, 3. secondo 22.

AFFARE rivendita pane kg. 60 zona operaia 1.250.000. Vergnano. Tel. 82-063.

AFFARONE cedo attrezzato organizzazione laboratorio maglieria lavorazione reddito. Telefonare 80-791. 189

ALARMI. Cedesi materia sul mare molto redditizia, 2.500.000, dilazionando pagamento. Agenzia Nazionale, Alassio, 1672

ATTENZIONE bloccosi 900.000, negozio casalinghi causa sposizio. Vergnano. Telefono 82.063. 877

AVVIATA fabbrica cioccolato negozio adesso causa sposizio cedesi permanenti immobili. Reddito 100 mila mensili. Reale vera occasione 7116, API, Torino. 35004

AVVIATISSIMO mobilificio con scelta clientela cedesi causa infermità. Telefono 527-349. 1741

AVVIATISSIMO negozio + confezioni pigiama + cedesi. Telefonare 343-448.

AVVIATO commercialità incasso 30.000 miliglio 1.800.000 lordini commerciale, San Secondo 22, Torpino, tel. 47-042.

AZIENDA produzioni ausiliari industriali tessili cedesi ora ibrevetti, marchi, clientela vasta, causa irrevocabile trasferimento. Scrivere casella 3106, API, Torino.

BAR moderno superaccessoriato, avviato, posizione grande passaggio, cedesi causa decesso. Cavalieri, Saluzzo 31. 182

BOTTIGLIERIE cedesi diverse posizioni, vera occasione, facilitazioni. Cravanzana, Cuneo. 42. 106

CAUSA fiumeno vendesi in Santo Vincent (Valle d'Aosta), albergo ristorante vicinanze Casino, 45 camere 70 letti con attrezzatura. Rivolgersi Pio [illegible], Hôtel [illegible], Canonico Ratti (Novara).

CAUSA morte vendesi oreficeria orologeria centrale inalienabili pagamento. Telefonare 885-057. L1718

CAUSA malattia cedesi parte o tutta officina carpenteria ferro ben attrezzata, buone possibilità lavoro. Scrivere casella 7127, API, Torino. 31377

CEDESI avviato negozio confezioni articoli sarte. Telefono 790- 880. F1540

CEDESI splendida bene avviata rauna licenziatissima, ceduta, marchio privilegiato, ricettario, marchio privativale. Telefono 49-348. 317

CEDESI avviata tintoria con impianto lavaggio secco, unica, ballissima posizione. Telefonare 771-682. F1340

CEDESI negozio avviato, elettricista, radio, elettrodomestici, macchine cucire, 2.400.000. Telefono 200-212. F1107

CEDESI negozio unico centrale casalinghi, giocattoli, biancheria, elettricità, radio televisione, elettrodomestici, permesso. Telefono 73-039. 2107

CEDESI gastronomia panetteria, drogheria, bar, commestibili, Asinà Elia, Nizza 7.

CEDESI parrucchiere uomo signora posizione con alloggio 450.000. Delmondo, corso Re Umberto 27, Torino. F1406

DISPONIAMO svariati caffè bar, cantine, tinissimi, varia cessazioni, Cravanzana, Cuneo 49. 198

LATTERIE, gelaterie, pasticcerie cremerie, chioschi, qualunque lineggio, facilitazioni. Cavalieri, Saluzzo 31. 200

MERCERIE ben avviata, forte lavoro, centralissima quindicennale vendesi malattia. Telefonare 40-325, ore ufficio.

PANETTERIE Torino, provincia, qualunque quintalato, rimatiamo facilitando. Cavalieri, Saluzzo 31. 0335

PANNUCCHIERE misto cedesi 25.000 lordinabili. Telefono 31-020. L1828

PASTA fresca commerciabile causa malattia vedo prezzo conveniente. Tel. 49-791.

PASTIFICIO moderno, attrezzatissimo, alloggio, reddito 100.000 mensili netto, cedesi occasione, 2.400.000. Frana, Mercanti 8. 298

PENSIONE centralissima 7 camere servizi bene affittata, cedesi 2.500.000, Eccezionalmente accasionabonari persona seria. Telefonare 45-449. C0720

SALUMI cedesi avviatissima salumeria centrale affittasi pagamento. Telefonare 885-057. L1718

SALUMI molto avviati cedesi parte o tutta officina carpenteria ferro ben attrezzata, buone possibilità lavoro. Scrivere casella 7127, API, Torino. 31377

SALUMI vendesi negozio centralissimo, ben avviato, ottimo affare. Telefonare 771-682. F1340

SALUMI vendesi negozio avviato, elettricista, radio, elettrodomestici, macchine cucire, 2.400.000. Telefono 200-212. F1107

SALUMI vendesi negozio unico centrale casalinghi, giocattoli, biancheria, elettricità, radio televisione, elettrodomestici, permesso. Telefono 73-039. 2107

SALUMI gastronomia panetteria, drogheria, bar, commestibili, Asinà Elia, Nizza 7.

SALUMI parrucchiere uomo signora posizione con alloggio 450.000. Delmondo, corso Re Umberto 27, Torino. F1406

SALUMI svariati caffè bar, cantine, tinissimi, varia cessazioni, Cravanzana, Cuneo 49. 198

LATTERIE, gelaterie, pasticcerie cremerie, chioschi, qualunque lineggio, facilitazioni. Cavalieri, Saluzzo 31. 200

MERCERIE ben avviata, forte lavoro, centralissima quindicennale vendesi malattia. Telefonare 40-325, ore ufficio.

PANETTERIE Torino, provincia, qualunque quintalato, rimatiamo facilitando. Cavalieri, Saluzzo 31. 0335

PANNUCCHIERE misto cedesi 25.000 lordinabili. Telefono 31-020. L1828

PASTA fresca commerciabile causa malattia vedo prezzo conveniente. Tel. 49-791.

PASTIFICIO moderno, attrezzatissimo, alloggio, reddito 100.000 mensili netto, cedesi occasione, 2.400.000. Frana, Mercanti 8. 298

PENSIONE centralissima 7 camere servizi bene affittata, cedesi 2.500.000, Eccezionalmente accasionabonari persona seria. Telefonare 45-449. C0720

PRIVATO vende autofurgone 40 volture. Telefono 336-302. G0746

RIMETTESI grossissima buon lavoro. Telefonare 888-330, dalle 13 alle 14.

SMACCHIATORE lavorerebbe, affidamento clientela, forte guadagno all'inizio, 200 li rimborsabile, cedesi 1.250.000. Cavaliere, Saluzzo 23. 182

TABACCHERIA semicentrale licenza 600 mila, con alloggio 2 camere cucina, cedesi. Scrivere casella 4068, API, Torino.

UFFICIO commissione lavoro allargato rappresentanza estera vendesi trasferimento malattia. Scrivere casella 4029, API, Torino. F1479

VENDESI bellissima attrezzatissima rappresentanza negozio e banchi, scaffali, vetrine. Telefonare 81-828. 1922

A 1.000.000 prga cedere pasticcio nuovo, apertura immediata. Telef. 47.392.

A 4.000.000 cedesi avviata redditizia azienda rappresentanza via Garibaldi, serietà, capitali intermediari. Telefonare 43-656, ore ufficio. B1266

2 CASE e TERRENI L. 40 p.p.

A basso prezzo proprietà vendesi direttamente ultimi alloggetti 1-2 camere ingresso cucina, libori sbiocco. Eccezionalmente alloggio 2 camere ingresso cucina, libero subito. Piazza Cairoli 10, Portineria 14,30-16. B1363

ABBIAMO alloggi due tre quattro camere liberi, liberi sbiocco. Villa 18-17,30. Corso Trapani 67. 181

ABBIAMO muri negozio annesso laboratorio 2 camere alloggio centrale affittato 35.000 mensili, reddito sicuro, vendiamo 2.600.000. Affarone. Angiolo, Nizza 3. 1281

ABITABILI primissimi vendiamo, Diadio Duranzale, alloggi signorili 1, 2, 3 camere libelle cucinette, cantino e lunghe ristorazioni, fiorano, Garibaldi 39.

ABITABILI subito condonati alloggi nuova costruzione 3-5-6 camere servizi. Corso Re Umberto 149 (facilitazioni pagamento). 0443

ACQUISTO destra corso Francia, terreni 600, 1500 mq. uso industriale. Telefonare 46-528. 292

AGENZIA Sacco, Andrea Doria 8, vende casetta quattro camere, giardino; libera subito; Montevilari, 2.850.000. Oppure permuta con stabile in Torino. 333

AGENZIA Sacco, Andrea Doria 8, vende camera cucina biocasa, Lingotto, 750.000.

AGENZIA Sacco, Andrea Doria 8, vende camera indipendente; libera subito, stabile Vanchiglia.

AGENZIA Sacco, via Andrea Doria 8, vende muri negozio abitazioni, via Napione, 2.000.000. 333

ALASSIO, palazzina meravigliosa, vendi alloggio due camere cucina modernissimo, immobiliare, vera occasione. Gazzo, Imperiale, via Urbano Rattazzi 11. Tel. 33-661.

AMMINISTRANDO vostre proprietà, correttezza, serietà anticipiamo eventualmente le affitti. Acta, Cernaia 40. 106

AMMINISTRAZIONE Pasini, corso Vittorio 36, Tel. 46-752, compre case affitta locazioni commerciali 30-80.000.000. 1481

A.N.E.A., s.r.l. Immobiliare, tel. 54-122 via Pietro Micca 6 acquista, vende, ricostruisce, amministra immobili. Assume incaricamenti, sopralluoghi, valutazioni terreni, permuta, tratta mutui, danni guerra. Stabile tecnico con personale specializzato; massima serietà, discrezione. Giurisprudenti Amori piazza. Annunci: vedere vetrine luminose piazza Castello, portici fronte Bar Centrale Porta Nuova, portici corso Vittorio Emanuele II.

AMMINISTRAZIONE Pasini, tel. 46-752, compra terreni fabbricabili, piccoli grandi lotti, centrali, semicentrali. 1481

BARDONECCHIA vendesi alloggi 1-2-3-4 camere servizi, prezzi subito, in costruzione. Gazzo, Imperiale, tel. 33-661.

CASA vendesi redditizia 40 camere per investimento capitale vendo. Tel. 46-411.

CASE, Amministrazione Pasini, corso Vittorio 36, compra, vende case intere, case bisogno, ville; perizie, informazioni gratuite. Tel. 46-752. 1481

CASETTA libera, città Giardino, tre camere cucina 2.350.000 vende Capriolio, Misericordia 1. 176

CASTER, corso Vittorio 32 vende alloggi tre camere servizi casa tipo villa. Visibile 14,30-16, Bottiglieri 7 (Grattacielo).

CAUSA, partenza vendesi alloggio completamente stabilito casa nuova, piazza Hermada, 3 minuti 2. Torino. Terribili, tel. 23-190.

CAV. CONTI, Patrizia 16 vende case 24 camere, su corso, 20.000.000, reddito 7.

CAV. CONTI, Patrizia 16 vende quattro negozi nuovi, corso Francia, 6.500.000.

CAV. CONTI, Patrizia 16 vende negozi completi completissimi, 1-12.000.000.

CAV. CONTI, Patrizia 16 vende ultimi alloggi signorili, negozi, San Donato angolo Galvani. 186

CENTRALI 2 camere uso studio, ammobiliate, cucina. Telefonare 650-042 pasti. Interessante.

CENTRALISSIMI alloggi tre camere cucina vendonsi, liberi sbiocco. Visite 14-16,30. Via S. Tommaso 4. F1306

CENTRALISSIMO negozio vendesi. Visite 15-16,30. Via S. Tommaso 4. F1406

CERRATO, Berthollet 12, tel. 650-070, vende via Petitco 19 alloggi liberi, occupati, 3 camere cucina convenientissimi. Visite 16,30-18. 187

CERRATO, Berthollet 12, tel. 650-070, vende via Millio 30 angolo via Rio de Janeiro palazzina alloggi liberi, occupati 1-2 camere cucina, doppi servizi termosifone cons uscita panoramico. Visite 15-16,30. 180

CERRATO, Berthollet 12, tel. 650-070, vende via Le Chiuse 98 alloggi signorili 3-5 camere garages, liberi occupati, lussi eccellente, facilitando. Visite 15-16,30.

CERRATO, Berthollet 12 vende, Grassi 12 ultimi 2 alloggi 2 camere cucina, 3 camere cucina liberi sbiocco. Tel. 650-070.

CERRATO, Berthollet 12, tel. 650-070, vende, corso Unione Sovietica 47, alloggi 3-5 camere liberi e occupati, lussi eccellente, facilitando. Visite 15-17. 183

CERRATO, Berthollet 12, tel. 650-070, vende, corso Rosselli 91 largo Orbassano alloggi signorili pronti subito 3-5 camere ascensori riscaldamento, mutuo 20 %. Facilitazioni. Visite 16-17.

CERRATO, Berthollet 12, tel. 650-070, vende centralissimi, Massimi 18 alloggi 4-10 camere e negozi liberi e occupati. Visite 15-17. 189

CERRATO, Berthollet 12, tel. 650-070, vende, Brunetta 8, angolo Nizza 80 visibile alloggi signorilissimi da 3 e 7 camere splendidi subito mutuo 30 %, facilitazioni. Visite 14,30-16. 189

CERRATO, Berthollet 12, tel. 650-070, vende alloggi liberi e occupati, alti nobili con mutuo massimo facilitazioni, zona Francia, San Paolo, Cenisia, 8, Bitta centralissimi. 189

COLLEGNO fronte corso Francia terreno fabbricabile 1200 mq. vendesi. Dentis, Servais 24. 202

CORSO Giulio Cesare 75, Società Vai vende alloggi due tre camere negozi magazzini, ufficiali 100 mq. [illegible] posizione. Telefono 30-077. 180

LINGOTTO vendiamo ottimi alloggi camere, tinello servizi 1.650.000. Telefonare [illegible]. L1819

AMMINISTRAZIONE Pasini, tel. 46-752, compra terreni fabbricabili, piccoli grandi lotti, centrali, semicentrali. 1481

BARDONECCHIA vendonsi alloggi 1-2-3-4 camere servizi, prezzi subito, in costruzione. Gazzo, Imperiale, tel. 33-661.

CASA vendesi redditizia 40 camere per investimento capitale vendo. Tel. 46-411.

CASE, Amministrazione Pasini, corso Vittorio 36, compra, vende case intere, case bisogno, ville; perizie, informazioni gratuite. Tel. 46-752. 1481

CASETTA libera, città Giardino, tre camere cucina 2.350.000 vende Capriolio, Misericordia 1. 176

CASTER, corso Vittorio 32 vende alloggi tre camere servizi casa tipo villa. Visibile 14,30-16, Bottiglieri 7 (Grattacielo).

CAUSA, partenza vendesi alloggio completamente stabilito casa nuova, piazza Hermada, 3 minuti 2. Torino. Terribili, tel. 23-190.

CAV. CONTI, Patrizia 16 vende case 24 camere, su corso, 20.000.000, reddito 7.

CAV. CONTI, Patrizia 16 vende quattro negozi nuovi, corso Francia, 6.500.000.

CAV. CONTI, Patrizia 16 vende negozi completi completissimi, 1-12.000.000.

CAV. CONTI, Patrizia 16 vende ultimi alloggi signorili, negozi, San Donato angolo Galvani. 186

CENTRALI 2 camere uso studio, ammobiliate, cucina. Telefonare 650-042 pasti. Interessante.

CENTRALISSIMI alloggi tre camere cucina vendonsi, liberi sbiocco. Visite 14-16,30. Via S. Tommaso 4. F1306

CENTRALISSIMO negozio vendesi. Visite 15-16,30. Via S. Tommaso 4. F1406

CERRATO, Berthollet 12, tel. 650-070, vende via Petitco 19 alloggi liberi, occupati, 3 camere cucina convenientissimi. Visite 16,30-18. 187

CERRATO, Berthollet 12, tel. 650-070, vende via Millio 30 angolo via Rio de Janeiro palazzina alloggi liberi, occupati 1-2 camere cucina, doppi servizi termosifone cons uscita panoramico. Visite 15-16,30. 180

CERRATO, Berthollet 12, tel. 650-070, vende via Le Chiuse 98 alloggi signorili 3-5 camere garages, liberi occupati, lussi eccellente, facilitando. Visite 15-16,30.

CERRATO, Berthollet 12 vende, Grassi 12 ultimi 2 alloggi 2 camere cucina, 3 camere cucina liberi sbiocco. Tel. 650-070.

CERRATO, Berthollet 12, tel. 650-070, vende, corso Unione Sovietica 47, alloggi 3-5 camere liberi e occupati, lussi eccellente, facilitando. Visite 15-17. 183

CERRATO, Berthollet 12, tel. 650-070, vende, corso Rosselli 91 largo Orbassano alloggi signorili pronti subito 3-5 camere ascensori riscaldamento, mutuo 20 %. Facilitazioni. Visite 16-17.

CERRATO, Berthollet 12, tel. 650-070, vende centralissimi, Massimi 18 alloggi 4-10 camere e negozi liberi e occupati. Visite 15-17. 189

CERRATO, Berthollet 12, tel. 650-070, vende, Brunetta 8, angolo Nizza 80 visibile alloggi signorilissimi da 3 e 7 camere splendidi subito mutuo 30 %, facilitazioni. Visite 14,30-16. 189

CERRATO, Berthollet 12, tel. 650-070, vende alloggi liberi e occupati, alti nobili con mutuo massimo facilitazioni, zona Francia, San Paolo, Cenisia, 8, Bitta centralissimi. 189

CERRATO palazzo Mercatteri mq. 2000 vendesi anche frazionato. Ancora, Garibaldi 18. 340

TERRENO [illegible] ultimi adatti villette vendonsi 850 mq. Ancora, Garibaldi 18. 340

VENDESI anonima palazzo centralissimo costruzione 1938 vani centonovili, ottimi [illegible]. Scrivere casella 6031, API, Torino. L1772

ZONA Alfieri vendesi casa cinque alloggio camera tinello servizi, Tel. 86-033. A 12.500.000 bloccasi muri negozio alloggio annesso possibile attenzato. Telefono 47-302, 310671

5 AFF. TERR. e LOC. L. 40 p.p.

AFFITTASI alloggio 2 camere tinello servizi corso Francia. Telefonare 45-310.

AFFITTASI due camere uso negozio, Regio Parco. Agenzia Sacco, tel. 44-728.

AFFITTASI negozio elegante 20.000 mensili. Via Genova 102, telef. 321-107.

AFFITTASI Porta Nuova magazzino, camera cucina cantinonando, Telef. 24-166 ore pasti. D1012

APPETTO negozio vuoto mq. 68 Porta Nuova qualunque uso. Telefon. 879-547.

CORSO Umbria affittasi locali piano terra mq. 100 adatti ufficio, Tel. 79-110 ore ufficio. 21708

PANNEGGIATO industriale semicentrale, mila lg. 600 mq. mq. 1000 per piano forno montacarichi adatto per uffici magazzini affittasi anche frazionato piano primo libero subito piani secondo terzo giugno. Telefonare ore ufficio: 882-747, esclusi intermedieri. F1478

VIA Cervino 44 bis affittasi grande magazzino con alloggio soprastante adattabile ufficio. Rivolgersi custode.

(Continua a pag. 6)

Mentre la Juventus e la Samp affrontano formazioni di coda

Il Torino di Frossi tenta la sorpresa sul campo del Bologna squadra-rivelazione

I torinesi senza Antoniotti, gli emiliani senza Cervellati e Garcia

Rossoblu e granata alle prese con i problemi dell'attacco

Schiaffino (a destra) e Garcia, i due uruguaiani squalificati dalla Lega: il milanista ne avrà per cinque giornate, il bolognese per due. Avvenimenti di riguardo non in campo domani, rispettivamente contro le compagini della Triestina e del Torino

Forse l'ex-terzino Favalli esordirà all'estrema sinistra nel Bologna - Il Torino parte oggi

Bologna-Torino, la rivincita a Trieste-Milan, è la partita numero uno della giornata. Se i rossoneri, privi di Schiaffino, Liedholm e Ricagni, dovessero confermarsi in periodo di scarsa vena il Bologna, che si trova a quattro punti dalla capolista, verrebbe ad essere in lotta diretta per il primato. Il Torino, specialista in partite fuori casa preoccupa però i rossoblù anche se ieri si è avuta conferma che il dottor Frossi dovrà rinunciare per la partita di Bologna ad Antoniotti.

La squadra granata si metterà oggi in viaggio con tredici giocatori: Lovati, Molino, Cuscela, Rosetti, Grosso, Moltrasio, Sentimenti, Bodi, Baci, Buhtz, Bertolini, Nardi e Novelli. Prima di partire i giocatori hanno espresso i loro auguri al custode del campo del Torino. Egli è rimasto vittima di un incidente, tagliandosi l'indice della mano destra nel fermare il motore della falciatrice. Il bravo «Zoso», popolare figura dell'ambiente granata, è stato medicato alle Molinette e quindi è rientrato a casa.

Nel Bologna la squalifica di Garcia non rappresenta la unica preoccupazione di Viani. Anche per l'ala destra vi sono dubbi. Secondo quanto comunica il nostro corrispondente ieri sera sembrava che l'allenatore rosso-blu si fosse orientato ieri verso un anticipato impiego di Bonafin, schierato all'ala destra (rientro anticipato rispetto al preventivato rientro in occasione della trasferta a Catania); stamane invece pare che Viani, forse per consiglio portatogli dalla notte, sia nuovamente indeciso e che torni in ballo il ventilato debutto in prima squadra di Favalli.

Favalli si vanisse utilizzato accoderebbe in campo nel ruolo di ala sinistra, per avere già giocato il passato, e talvolta anche recentemente in tale posizione, mentre le sue attitudini ne hanno fatto un terzino.

Le cestiste del Fiat ospitano le genovesi

Terminato il campionato nazionale di serie B (per il quale si disputa domani il recupero Pietro Micca - Biella-IBV) l'unica squadra di serie domani a Torino è il Fiat. La ragazza guidate da Sandro Pellegrini incontrano domani alle 16,30 nella palestra di via Magenta 11, il quintetto della Fiat Genova.

Le cestiste dell'Automobili giocano domani a Trieste la carta decisiva per la riconquista del primato. Soltanto vincendo a Trieste la Fiat potrà sperare di agganciare le triestine in testa alla classifica.

Il maltempo a Palermo devast a l'ippodromo

Si riapre oggi l'annata ippica italiana, con la prima riunione all'ippodromo di Villa Gori, imperniata sul premio dei Mari (lire 500.000, m. 2100). Al momento della ripresa dell'attività, può essere interessante dare uno sguardo d'insieme alla situazione sportiva.

Per il galoppo l'unico che sia per iniziare si presenterà sotto il segno di un duplice confronto fra le due massime scuderie italiane: la razza Dormello-Olgiata e la razza del Soldo. Fra i «tre anni», infatti, la prima presenterà l'invitto Ribot, la seconda Tottino Gali.

Botticelli, della razza Dormello-Olgiata e Palermo, della razza del Soldo, saranno i protagonisti dell'annata fra gli anziani.

Sulle piste del trotto i motivi di interesse sono molti e svariati. Fra i «tre anni» è già sulla cresta un cavallo che ha tutti i mezzi per diventare un futuro campione: Boccaccio, uscito da quella inesauribile fucina di assi del trotto che è l'allevamento delle Badrie, del conte Orsi Mangelli. Un solo cavallo ha finora dimostrati mezzi tali che lo autorizzano a poter sperare di opporsi a Boccaccio: è Ittrio. Fra i «quattro anni» la scuderia Castelverde si presenta come la più forte: il suo formidabile «duo» Viamico-Linco è tale da mettere una formidabile ipoteca sulle grandi prove dell'anno. Con vivo interesse saranno attese le ricomparse di Nordo e Aurelio.

Infine, fra gli anziani, oltre a quanto saranno fare Kaskia, Kima, Nelumbo, è con interesse che sono attese le prove dell'americano Mario Hanover.

Il commissario straordinario dell'UNIRE Spinelli, alla vigilia della ripresa delle corse, ha tenuto una conferenza-stampa assicurando che in ogni modo la pianta del gioco clandestino sarà estirpata dagli ippodromi e tracciando a grandi linee il quadro dell'attività futura.

Per gli appassionati di [illegible], soddisfatti per la ripresa, vi è però almeno una cattiva notizia. I violenti nubifragi dei giorni scorsi hanno gravemente danneggiato le attrezzature dell'ippodromo di Palermo. In modo particolare risultano colpiti gli impianti del totalizzatore e la tribuna. Si sta già lavorando per mettere in funzione attrezzature d'emergenza che permettano lo svolgimento della riunione di domani. Se ciò non fosse possibile verrebbe comunque disputata, a porte chiuse, la corsa inclusa nella schedina Totip.

Tra i cadetti l'Alessandria in trasferta

I "grigi„ a Brescia per una conferma

Il Lanerossi Vicenza, capolista del torneo di serie B, inizia domani il girone di ritorno con ben cinque punti di vantaggio sugli inseguitori. La squadra di Campatelli, nota per l'imperforabilità della sua difesa (7 reti subite in 27 partite), si alza pure imponendo per la forza del suo attacco, che ha segnato 38 goals. Tutto lascia quindi pensare che i biancorossi veneti possano continuare la loro marcia vittoriosa verso la promozione in A, senza essere soverchiamente impensieriti dagli avversari, anche quando sono soliti ed in continua ripresa come il Messina, cioè l'undici che tenterà domani a Vicenza di sovvertire il pronostico a lui contrario.

Chiuso, a meno di sorprese, la questione del primato, resta sul tappeto quella del secondo posto, per il quale pure v'è in ballo la promozione. La lotta è ancora nel suo vivo, senza un favorito d'obbligo, poichè tutti i concorrenti mantengono la fila indiana, a ristretta distanza dalla capolista. La seconda poltrona è attualmente occupata dal Legnano, che ha buone probabilità di conservarla domani nell'incontro casalingo con il Pavia, mentre il Padova, terzo in classifica, dovrebbe mantenere i contatti superando un Monza assai fragile fuori casa. Marzotto, Messina e Modena, che seguono i padovani ad un punto di distacco, giocano tutte e tre su campi dai quali è difficile partire con punti: i biancoscudati veneti a Taranto, gli emiliani a Palermo e i messinesi — come si è già detto — a Vicenza. E' probabile quindi che il Como, nel quale vorrebbe l'ex-alessandrino Mazzucco, si riporti in lizza per il secondo posto, battendo, in casa propria, il Parma.

Eguali prospettive si presentano al Brescia, il quale però dovrà incontrare un'Alessandria in cerca di conferma dopo i sintomi di confortante ripresa.

La quotazione dell'Alessandria si è rialzata notevolmente, nelle ultime quattro settimane, e gli ultimi hanno interrotto la serie contraria tornando alla vittoria contro il Parma e ciò allora non hanno più perduto. Il ritorno in forma di qualche giocatore essenziale (Masperi, ad esempio), il richiamo in squadra di un esperto attaccante come Lerici e di un «jolly» come Giraudo hanno permesso alla squadra di Marini di riportarsi (a una posizione di classifica meno asfittante, dalla quale non è impossibile sperare di raggiungere la zona di sicurezza.

L'allenatore Marini confermerà lo schieramento che ha battuto il Verona e cioè: Lena; Busetti, Bozio; Mirabelli, Trincheri, Masperi; Giraudo, Albertelli, Lerici, Marra, Serena.

Juventus-Pro Patria: dubbio anche Travia

Il difensore colpito stamane da influenza - Muccinelli giocherà

Doppia sorpresa alla vigilia di Juventus-Pro Patria. Muccinelli, che soffriva di una forma reumatica all'anca, destra ed era costretto al riposo anche per consiglio medico, ha voluto scendere in campo per una prova pratica, al termine della quale ha dichiarato di sentirsi bene e di essere pronto a giocare. Travia, invece, regolarmente incluso nell'elenco dei convocati, è stato all'improvviso colpito da un attacco influenzale e, almeno per ora, le sue condizioni non sono tali da poter sapere se il terzino sarà in grado o meno di scendere in campo domani.

L'indisposizione di Travia ha mandato soci a carte quarantotto tutti i piani che Olivieri e Rosetta avevano ideato ieri nel loro abboccamento. Deciso a solo l'attacco che si schiererà con Muccinelli, Colombo, Raffin, Bronée o Praest; per la difesa e la mediana, il solo «sicuro» è Viola: per gli altri ruoli sono previste molte soluzioni.

Lo schieramento bianconero è quindi avvolto dall'incertezza. Tenendo conto delle varie possibilità, la squadra potrà giocare con: Viola; Corradi (Garasena), Garasena (Manente); Oppezzo, Travia (Corradi o Gimona), Gimona (Turchi); Muccinelli, Colombo, Raffin, Bronée, Praest.

La particolare e delicata situazione in cui si trova la Juventus rende assai difficile il confronto con la Pro Patria. Non v'è dubbio infatti che i bianconeri attraversino un periodo di crisi, che potrebbe essere superato soltanto con un franco successo.

Anche i bianco-blu non sono però in brillanti condizioni. A parte l'ultimo posto in classifica da cui desiderano uscire, prima di comunicato della Lega con la squalifica di Garibaldi e quindi la malattia del giovane Borsani sono intervenuti a complicare la situazione. L'allenatore Senkey, che avrebbe voluto forse sostituire Donati e Pratesi, piuttosto gli di loco, dovrà provvedere infatti a trovare dei sostituti ai due assenti. L'ungherese ha convocato tredici giocatori, i nove «superstiti» di domenica scorsa, più Toros, Venturi, Cecconi e Danova. La formazione che scenderà in campo contro la Juventus sarà comunicata soltanto domani. Non sembra da escludere che Venturi o Cecconi, siano i sostituti del difensore e dell'attaccante. Ma è anche probabile che Toros giochi in luogo di Cecconi, lasciando schierato all'ala, con Farina come interno.

Lo schieramento più probabile appare quindi: Ubaldi; Venturi, Donati; Prasi, Fossati, Settembrini; Farina, Pratesi, Hoofling, Cecconi, Toncelli.

Mentre il Genoa gioca a Napoli, sul campo di Marassi saranno di scena la Sampdoria e la Lazio. I blucerchiati confermeranno la squadra che ha così largamente battuto la Juventus. Sarà particolarmente attesa alla prova la Lazio, squadra che fino ad ora la dato poche soddisfazioni ai suoi tifosi.

Campionati piemontesi di fioretto ad Asti

ASTI, sabato sera.

Circa 60 tiratori dei vari centri schermistici piemontesi prenderanno parte domani ai campionati regionali di fioretto individuali per non classificati organizzati ad Asti dall'Asienese Club.

A Genova intanto si concluderanno i campionati nazionali di fioretto femminile per giovani

Coppi è partito diretto a Messina

Novi Ligure, sabato sera.

Fausto Coppi è rientrato la notte scorsa a Novi Ligure dopo aver inizio ufficialmente la propria attività per l'annata ciclistica '55, con la brillante affermazione ottenuta in coppia con Terruzzi a Milano. Ieri il Campionissimo non ha compiuto alcuna uscita di allenamento, invece i suoi gregari Milano e Carrea si sono allenati regolarmente.

Durante l'allenamento di giovedì Milano, mentre procedeva a notevole velocità con Carrea, nei pressi di Pontecurone ha investito un cane, cadendo e riportando alcune escoriazioni alla gamba destra.

Stamattina Coppi e i due gregari lasciano Villa Carla verso le 8 e in bicicletta si dirigeranno verso Milano da dove nelle prime ore del pomeriggio partiranno in treno per la Sicilia dove domani, con la rivincita di Messina, avrà inizio la settimana ciclistica siciliana.

Calcioprogramma

(Inizio ore 14,30)

Torneo di Serie A

Catania (17)-Fiorentina (21)
Napoli (17)-Genoa (17)
Sampdoria (18)-Lazio (11)
Triestina (13)-Milan (24)
Roma (22)-Novara (13)
Juventus (29)-Pro Patria (9)
Atalanta (15)-Spal (16)
Bologna (24)-Torino (18)
Inter (19)-Udinese (16)

Partite di Serie B

Brescia (18)-Alessandria (20)
Azzurramio (16)-Marzotto (18)
Lanerossi (26)-Messina (19)
Palermo (17)-Modena (18)
Padova (20)-Monza (15)
Como (18)-Parma (15)
Lagunara (25)-Pavia (16)
Cagliari (18)-Salernitana (13)
Treviso (15)-Verona (13)

Gare di Serie C

Sanremese (25)-Siracusa (18)

Torneo di Quarta Serie

Girone A: Vado (13)-Biellese (23); Novese (26)-Casale (19); Casale (28)-Fossanese (10); Seravezze (15)-Torre (23); Rapallo (16)-Pro Vercelli (31); Asola (13)-Rivarolese (11); Cuneo (32)-Saluzzo (14); Borgosesia (29)-Speluzzanese (15); Valenzana (18)-Voghorese (15).

Girone B: Abbiategrasso (18)-Casta (13); Meda (18)-Gallaratese (27); Rhodense (12)-Magenta (34); Mariano (22)-Manzanese (18); Bovisio (23)-Pro Lissone (10); Villanuova (21)-Seregno (18); Pro Sesto (24)-Saita Varese (34); Verbania (27)-Vigevano (29); Ponte S. Pietro (19)-Via Nova (16).

Da Torino a New York e alla 12 ore di Sebring

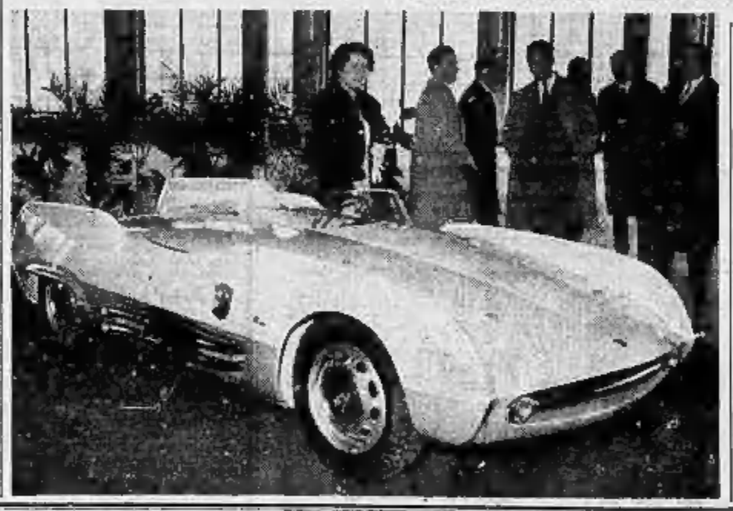

E' stata presentata ieri a tecnici, personalità del mondo automobilistico e appassionati, il prototipo di una nuova vettura sport realizzata da Abarth per la parte meccanica, e dalla carrozzeria Bianchi nella versione a.

I gruppi meccanici sono derivati dalla Fiat 1100, con le opportune modifiche in vista dal particolare impiego sportivo. Il motore sviluppa una potenza di 60 CV a 6000 giri; il passo è di m. 2,05; il peso a vuoto di kg. 625; la velocità massima, con rapporto al ponte normale, di circa 185 km. orari. Il telaio è in lamiera stratificata. La carrozzeria, piena di slancio, brevissima (m. 3,50 al filo superiore del parabrezza), ha un'ottima profilatura.

Una piccola serie della nuova Abarth 1100 è destinata alla esportazione negli Stati Uniti. Un esemplare parteciperà nel prossimo marzo alla «12 ore di Sebring», seconda prova del campionato internazionale vetture sport. Un'altra vettura verrà esposta al Salone di New York dal 26 al 27 febbraio.

Gli "assoluti„ di sci a Cortina

Trionfo-bis di Colò nella discesa libera

CORTINA, sabato sera.

Sulla pista «Olimpia» delle Tofane Zeno Colò, che aveva tinto le sfasi speciale per i campionati nazionali di sci, ha oltretutto stamane un secondo successo nella discesa libera.

La gara avrebbe dovuto svolgersi ieri, ma a causa della nevicata è stata rinviata.

Ecco la classifica:

1. Colò 2'35"9/10; 2. Lino Zecchini 2'36"2; 3. Gino Bertini 2'37"8; 4. Alberti 2'37"8; 5. Ghedina 2'38"8; 6. Pompanini 2'3"; 7. Schenone 3'3"3.

Giuseppe Colò (fino dell'Abetone è caduto nel superamento del tratto denominato «secondo muro» frattumandosi una gamba. Il ferito è stato prontamente ricoverato in una clinica cortinese.

E' giusto intanto a Cortina un primo gruppo di atleti russi che parteciperanno alle gare internazionali in programma alla fine della prossima settimana. Si tratta di 12 persone tra le quali le fondiste Maslennikova, Kuzneva e Kolichina, e i due più forti fondisti sovietici Kuzin e Terentiev. Essi hanno viaggiato da Mosca a Vienna in aereo, proseguendo poi in treno.

Bollettino della neve

VALLE DI SUSA: Sestriere cm. 140; Sportinia 180; Claviere 150; Monti della Luna 120; Bardonecchia 80; Colomion 220; Fragelato 80; Salice d'Ulzio 50; Pian del Frais 160.

VALLE D'AOSTA: Plateau Rosa 250; Furggen 250; Gressoney 120; Valtournenche 130; La Thuile 150; Cogne 110; Pila 100.

VALLE DI LANZO: Pian Bellè cm. 100; Balme 30; Pian della Mussa 100.

VALLI DEL CANAVESE. Limone cm. 30; Vernante. Frabosa Soprana 40.

PROVINCIA DI VERCELLI: Monte Cramino cm. [illegible]; Alpe di Mera 240.

Hockey Fiat - Sion stasera al Valentino

L'Hockey Fiat affronta questa sera, in un'interessante gara amichevole, gli atleti del Sion. I torinesi saranno privi di Raia, che ha subito una lieve operazione al naso, e dei giovani De Marchi e Ciampa, puniti dai dirigenti (e obbligati poi dalle rispettive mamme) per infrazioni [illegible] a Lione. Poichè le colpe non sono nè gravi nè antisportive, riguardando [illegible] l'insuccesso fatto a tarda notte in albergo, di ritorno dalla partita vinta trionfalmente sui francesi per 6-3, e tenuto conto dell'entusiasmo con cui questi ragazzi, come i loro compagni, si dedicano all'hockey, il dottor Pistamiglio [illegible] a suo tempo è stato pure lui un giocatore altrettanto bravo quanto simpatico) è certo di annullare i due squalificati se non per oggi almeno per la trasferta d'domani a Bramian.

Il presidente della sezione ghiaccio è combattuto tra l'obbligo di una severità e la compassione verso i suoi atleti.

Per la gara di stasera, intanto, è annunciata una formazione che comprende i giovanissimi Bacchi (riesumazione dell'incontro con l'Orliani) e Castiglione. Ecco lo schieramento con cui il Fiat scenderà in pista:

Nutto; Quino, Capolo, Bacchi; Calombo, Fere, Castiglione; Bogliotti, Mosca, Marini.

Inizio: ore 21,15.

PARTITA DELLA SALVEZZA IN IV SERIE

Bonifortì nell'Aosta contro la Rivarolese

L'interesse della IV serie si sposta domani in coda al girone A. Le due ultime arrancano di fronte. L'Aosta rinforzata in extremis da Bonifortì e Piacentini riceverà la Rivarolese, che è situata nel gradino più basso della graduatoria.

Nel settore di testa, la Pro Vercelli si reca a Rapallo e questo viaggio induce ancora una volta la diretta rivale della capolista (Novese, Speziarmani ed Ivrea) a sperare in un nuovo eventuale passo falso della compagine vercellese.

La Pro Vercelli giocherà nella formazione tipo poichè i dubbi che si nutrivano sulle condizioni fisiche del mediano Bogliotti — che ha riportato domenica scorsa una dolorosa distorsione alla caviglia destra — sono scomparsi stamattina sui tardi quando Neu ha fatto scendere in campo il giocatore. Questi ha effettuato parecchi tiri in porta con il piede lesito. Al termine della seduta Bogliotti ha dichiarato di sentirsi in ottime condizioni fisiche.

Nei giorni scorsi si era creduto che anche lo stesso Neu dovesse rinunciare alla trasferta di Rapallo poichè lamentava forti emicrania e uno stato di esaurimento dovuti all'intenso lavoro cui si sottopone (come è noto egli ha alle sue dipendenze ben cinque squadre per un complesso di 80 giocatori). Ma dopo una breve cura è stato posto in condizioni di poter svolgere, sia pure con ritmo ridotto, la sua preziosa attività. Con ogni probabilità la direzione della Pro Vercelli gli affiancherà nei prossimi giorni un aiuto.

Se il compito della Pro Vercelli si presenta nel complesso difficile anche la partita della tre insegnitrici sono ardue. La Novese capita il Canisio, che presenta un attacco veramente in forma. I biancoscudati scenderanno ancora in campo con la mediana di fortuna (Finotto, Barcellona e Vitto), mentre forse in porta la «riserva» Pisano e faranno probabilmente esordire come mezz'ala destra il nuovo acquisto Manchini.

Anche l'Ivrea che si reca a Sestri avrà domani in squadra un esordiente: il terzino destro Emiliani. L'allenatore Fusaro potrà così allineare la linea mediana al completo (Ghiano, Bosco, Della Riva) mentre all'attacco Guaraldo riavrà il suo posto di interno, Cerese sarà schierato all'ala destra e nel ruolo di mezz'ala sinistra farà il suo rientro Rondano.

A Borgosesia si attende lo Spezia-remmi con il preciso intento di offrire ai liguri l'eguale trattamento che venne riservato alla Pro Vercelli.

Il Casale, scottato dalla secca batosta subita sette giorni fa a Saluzzo, tenterà di riabilitarsi agli occhi dei suoi sostenitori ospitando il Fossano.

Infine la Biellese, vittoriosa nelle due ultime giornate al Rocco a Voden.

DA MARTE
10.000 DISCHI VOLANTI INVADONO TORINO.....
.....FANTASIA!!!
REALTA'.....
UN APPARECCHIO RADIO
5 VALVOLE - NON A SORTEGGIO MA DI
REGALO
a tutti i compratori di un:
TAGLIO ABITO PURA LANA
Marzotto
presso la Ditta
PEPPINO MONTANARI
VIA LAGRANGE angolo VIA CAVOUR 5
TORINO - TELEF. 41.253
Prenotatevi da LUNEDI' 7
Ai visitatori omaggio di una SAPONETTA ZIGNAGO
Per statali, parastatali il pagamento può essere effettuato anche ratealmente

SULLE SCENE E SUGLI SCHERMI

NEL MONDO DEL CINEMA

Un maestro e un bidello col volto di Billi e di Riva

A poco a poco la soggettistica cinematografica dà fondo a tutti i ceti, a tutte le professioni, a tutti i mestieri. Il nuovo film di Alberto Lattuada, autore anche del soggetto e della sceneggiatura con Giorgio Prosperi, Jean Blondel, Ettore M. Margadonna e Charles Spaak, si intitola *Scuola elementare*, e come hanno dichiarato gli autori, «vuole essere un omaggio alla vita di lavoro e di sacrificio dei maestri elementari che assolvono con amore e tenacia la loro alta missione».

Scuola elementare è dunque un film serio, anche se ha per interpreti due «assi» della risata, quali Riccardo Billi e Mario Riva. Narra la storia di un maestro e di un bidello, nati nello stesso paesetto del Lazio, e spinti dalla Sirocostanza a inurbarsi a Milano. Il maestro Dante Trilli (Riccardo Billi), che ha insegnato per più di vent'anni nel paese natio, vinto un concorso, giunge pieno di speranze nella metropoli lombarda, dove è ad accoglierlo il compaesano Pilade Muoci (Mario Riva), da molti anni bidello in quella stessa scuola dove è chiamato a insegnare il maestro Trilli.

Passato il primo entusiasmo, questi capisce che la vita nella grande e costosa città non gli sarà facile, onde accetta di andare a stare coll'amico Pilade in un appartamento che il bidello ha ereditato da una zia. Dal suo canto Pilade ha segrete ambizioni di commerciante a realizzare le quali vorrebbe la collaborazione del compaesano. Ma i pensieri del Trilli sono tutti alla sua missione di maestro. Oltre di ciò, l'aver conosciuto la giovane supplente Laura (l'attrice Lise Bourdin), la quale è appena uscita da un'amara esperienza amorosa, gli ha dato un delizioso accitamento, ed ora egli vorrebbe comunicare alla mogia ragazza un po' del suo zelo, e anche si offre di prepararla al Concorso per diventare insegnante di ruolo.

Alla vigilia delle vacanze, le cose sembrano avviate al meglio per i due amici: il bidello, che ha trovato un brevetto da lanciare sul mercato, è a un passo dalla fortuna; il maestro è pressochè innamorato. Quand'ecco che la supplente, la quale non ha dimenticato il suo sfortunato amore per il figlio di un industriale, coglie l'occasione dell'offerta di una casa di mode per lasciare la città divenutale odiosa. E che Pilade, investiti tutti i suoi risparmi nell'acquisto di quel brevetto, vede sfumare il suo miraggio di ricchezza. Allora la situazione si rovescia. Il maestro, per reagire alla delusione sentimentale, a lui che ora vuole dedicarsi agli affari, incoraggiito l'amico Pilade dedica tutte le sue energie al lancio sul brevetto (relativo alla fabbricazione di un nuovo indumento), prendendo animose iniziative che hanno per effetto il far indebitare fino al collo l'incauto socio. Il bidello è così costretto a cedere l'affare a un certo comm. Bonfanti, uno scaltro commerciante Alberto Tabegliati), il quale non aspettava altro; quindi, lieto di essersi levato dai piedi, riprende la sua vita di scuola, non rimanendogli altro rammarico che d'aver perduto l'amico, assunto come capo ufficio della pubblicità della ditta Bonfanti. Ma il Trilli, ancorchè guadagni bene, non è punto soddisfatto del suo nuovo mestiere, in cui non gli nulla che lo appassioni.

All'apertura del nuovo anno scolastico, svolgendosi la premiazione dei maestri che si sono particolarmente distinti nell'esercizio della loro professione, il Trilli è nascosto in sala. Egli sente nostalgia della scuola; e la scuola, mediante l'amico Pilade che lo spinge sul palco della premiazione, se lo riprende. Più ancora che della fraterna premura dell'amico egli è visto dalla vista degli alunni, di cui, durante il suo magistero, sepre fare una famiglia, e specialmente da quelli d'un certo Crippa, un «ripetente» chiuso e inavvicinabile, al quale egli aveva saputo restituire fiducia e letizia. Insomma egli straccia il contratto che lo dovrebbe legare al Bonfanti, e nell'affetto della sua classe e nel sorriso riconoscente del bidello trova la miglior ricompensa.

l. p.

Lise Bourdin e Mario Riva in un allegro «siparietto» di «Scuola elementare» di Alberto Lattuada

LUNEDI' SERA DE FILIPPO AL CARIGNANO

Ritorna Eduardo con il suo teatro

Alberto Stigliano — il protagonista di «Mia famiglia» che la compagnia «Il teatro di Eduardo», che fa capo ad Eduardo De Filippo, presenterà lunedì sera al Carignano — è un annunciatore radiofonico al quale è toccato in sorte una ben sconcertata famiglia: la moglie pensa solo alla pensione e, in breve tempo, si mangia al gioco tutti i risparmi; il figlio, nell'inseguire il miraggio della carriera cinematografica, inciampa in loschissimi individui e addirittura sarà accusato di un assassinio; la figlia, finita nel giro di un gruppo di «cani sciolti», ne sembra di ogni colore.

Ma, quando la barca familiare sembra sul punto di naufragare, ecco il padre prendere il timone. Il suo fondamentale buonsenso, aiutato dall'esperienza di darsi per morto, ha realizzato una tempesta. In casa Stigliano torna il sereno: la moglie lascerà la cassetta per un lavoro da serio; il figlio farà bravo e onesto impiegato e la figlia si risolverà molto meno corrotta di quel che si potesse immaginare.

In un lavoro del genere la trama, a raccontarla così, poco conta: quello che importa è la pittura di un ambiente, di un costume. Ce la fa capire lo stesso Eduardo quando dichiara: «Non mi sono discostato dal solito ambiente delle mie commedie. Mia famiglia presenta una certa situazione umana con precisi agganci a una determinata epoca... L'idea è questa: gli uomini hanno perduto la strada. Non che siano malvagi più di quanto lo siano mai stati. Solo che ad un certo punto perdono ogni riferimento a quel centro di azione che nessun uomo può dimenticare...».

Mia famiglia è l'ultima commedia di Eduardo, portata alla ribalta dall'autore il mese scorso a Roma con un grande successo di pubblico e di critica.

vice

Eduardo De Filippo con Dolores Palumbo in una scena di «Mia famiglia»

Il violoncellista Mainardi mercoledì alla Pro Cultura

Mercoledì sera, alle 21,15 al Conservatorio, concerto del violoncellista Enrico Mainardi per la Pro Cultura femminile. Sarà in programma due «Suites» di Bach.

L'incantevole ladra

(*Peccato che sia una canaglia*, di A. Blasetti)

Tratto da un racconto romano di Alberto Moravia, questo nuovo film di Alessandro Blasetti prende posto fra i suoi migliori del genere umoristico; e dal divertente «soggetto» alla scattante sceneggiatura, dall'abile regia alla gustosa recitazione, mostra d'essere nato sotto il segno delle cose riuscite.

Il film narra l'odissea di un giovane conduttore di taxi, scrupolosamente onesto ed appassionato al proprio mestiere, che, salvata la macchina da tre ladri i quali s'erano fatti passare per clienti, scappati quelli, trattiene una bellissima ragazza, ch'era in loro compagnia e ch'egli crede essere la loro complice. Da Ostia ove i ladri lo avevano tirato per fare il colpo, il tassista Paolo ritorna a Roma con la bella Lina al proprio fianco; risoluto a farsi pagare da lei il prezzo della lunga corsa. Ma ad un semaforo, quella agguantata via; e il giovanotto, che dovrà rimborsare del suo resto la cooperativa dei tassisti, rimane scornato e furibondo. Passano pochi giorni e Paolo, percorrendo una via del centro, scorge nuovamente la ragazza in compagnia dei tre ladri, s'avventa, e ancora quelli riescono a sfuggirgli, e ancora la bella Lina gli resta nelle mani. Questa volta egli non se la lascerà scappare, la condurrà al Commissariato. Ma mentre Lina si mette a piangere, e gli confessa che uno dei giovinastri è un suo lontano parente,

ULTIME NOTIZIE

L'ESTREMA SINISTRA NON RINUNCIA AI SUOI PROPOSITI?

Una «prova generale» di manifestazioni di disturbo

Un centinaio di persone arrestate ieri durante gli incidenti avvenuti presso Palazzo Madama Come la polizia riuscì a stroncare il tentativo degli "attivisti„ - Il figlio dell'on. Giuliano Pajetta tradotto alle carceri di Regina Coeli e denunciato all'autorità giudiziaria per vilipendio delle Forze Armate e interruzione del traffico - La scoperta di una "circolare„ del segretario del P. C. I. che ordinava di preparare le "proteste spontanee„ contro l'Unione europea occidentale

Roma, sabato sera.

I comunisti nei giorni scorsi hanno fatto una specie di prova generale della battaglia che riprenderanno al Senato il 21 febbraio prossimo. Erano infatti in discussione a Palazzo Madama due convenzioni già da tempo sottoscritte dal governo in dipendenza dell'alleanza atlantica. Ma dall'estrema sinistra se ne è profittato per provare la serie degli argomenti con i quali l'assemblea verrà letteralmente bombardata per la battaglia sull'UEO. Ma è stato fatto un leggero focherello di paglia: si sono ascoltate infatti nell'aula di Palazzo Madama le solite accuse di connivenza del nostro governo con gli imperialisti americani di cedere pezzi di territorio italiano allo straniero senza alcuna contropartita; e naturalmente per fronteggiare questo pericolo di guerra la Russia è costretta ad armare e rafforzarsi.

Nel suo intervento, Martino ha respinto le accuse e smentito vivacemente l'esistenza di basi segrete sul nostro Paese, confermando che nessun deposito di atomiche esiste in Italia; che erano stati i cavalli di battaglia dell'intervento comunista.

Ma la smentita non servirà non probabilmente a nulla: dal 21 febbraio, quando a Palazzo Madama avrà inizio in base agli accordi di tutti i gruppi, la discussione sull'UEO, queste vecchie accuse saranno riprese ed ampliate. Anche le concomitanti manifestazioni di piazza contro l'Unione Europea hanno fatto una piccola prova generale proprio ieri, mentre il Senato era impegnato nella discussione sui protocolli atlantici, ma non hanno raggiunto il loro obiettivo. Partite, infatti, da una decina di punti della città, queste manifestazioni dovevano convergere verso il centro, forse con lo scopo di fare una dimostrazione finale nei pressi di Palazzo Madama. Ma la polizia, che era sull'avviso, ha prontamente stroncato sul nascere qualsiasi velleità sbloccò soltanto sparuti gruppi di dimostranti sono riusciti a raggiungere il centro e gli attivisti si non dovuti limitare a interrompere il traffico, formando qualche tram e incendiando qualche vettura al grido di «abbasso la Germania».

Un centinaio di persone è stato tratto in arresto, fra cui numerose donne. Nel quartiere Appio, uno di quei cortei era guidato da Giancarlo Pajetta junior, figlio dell'on. Giuliano, che recava cartelli inginriosi per il governo. A un certo punto il focoso Giancarlo si è posto sui binari del tram, e agli agenti che cercavano di dissuaderlo dal proposito di interrompere il traffico ha risposto con frasi ingiuriose, sicchè gli agenti lo hanno accompagnato a San Vitale e di qui, contestati i reati di interruzione del traffico e di vilipendio delle Forze Armate, è stato inviato a Regina Coeli in stato di arresto.

Si è scoperta in proposito l'esistenza di una circolare del segretario del P.C.I. con le quale sono state organizzate queste «manifestazioni spontanee» contro l'U.E.O. La sezione comunista romana alla quale la circolare è diretta «dovrà inviare 150 delegazioni di cittadini al Senato per sollecitare i senatori a votare contro la U.E.O. Cortei devono essere organizzati nei quartieri; i dimostranti visitati al loro domicilio». Insomma l'apparato ha messo in movimento tutta la macchina in scena che dovrà utilizzare anche l'intervento della forza pubblica. Difatti la circolare dice che «non bisogna temere se vedranno che polessero partire dai locali commissariati, le quali non mai serviranno a rendere più popolare l'azione». Tra i senatori visitati ieri dagli attivisti comunisti è il generale Cerica.

L'azione comunista tende anche a coprire e a salvare le ingiustizie che ancora si manifestano nel partito dopo l'allontanamento di Secchia e le sconfitte subite dalla Cgil ad opera delle organizzazioni democratiche. Quella che era considerata la «roccaforte rossa» di Roma, la Breda meccanica romana, è stata conquistata dalla C.I.S.L. che nelle elezioni per la commissione interna ha conquistato tre dei cinque seggi. La confederazione socialcomunista ne teneva ben quattro.

«I lavoratori hanno mandato di mano giusta dei comunisti» commentava stamane un esponente dei sindacati liberi, sottolineando l'altra sconfitta subita dalla C.G.I.L. alla Innocenti di Milano.

A mezzogiorno il presidente della Camera on. Gronchi in una conferenza-stampa spiega le ragioni che hanno consigliato una lunga vacanza dell'assemblea. Dovrebbe trattarsi di un'esposizione soprattutto tecnica, ma è probabile che la politica rientrerà quando si tratterà di formulare l'ordine del giorno per la ripresa dei lavori fissata per il 21 febbraio. Se infatti venisse iscritto l'argomento dei patti agrari, prima che su di esso si raggiunga un accordo tra i partiti della coalizione, è evidente che questo significherebbe creare delle difficoltà al Governo.

Tra i monarchici delle due correnti si inasprisce la polemica per l'unificazione. Il segretario generale del partito monarchico popolare Lessona ha proposto a Covelli di presentare contemporaneamente le dimissioni dalle rispettive cariche per dar modo al presidente del P.M.P. Lauro e al presidente del P.N.M. Paolucci di ricondurre le trattative. Tra le accuse di Lessona a Covelli vi è quella di aver condotto un'azione parlamentare sbagliata e tale da favorire la costituzione del quadripartito, che avrebbe praticamente messo fuori del giuoco democristiani i monarchici. Lauro ha inviato una specie di ultimatum a Paolucci nel quale fra l'altro si chiede il «trasferimento di tutti i monarchici nel P.M.P.» offrendo in cambio la presidenza onoraria della federazione di Avellino all'on. Covelli.

Un rapinatore... gentile

Pregato dalla sua vittima, le restituisce 1500 lire

Milano, sabato sera.

Una rapina a mano armata è stata compiuta ieri sera ai danni del tassista Leonardo Bredaro di 46 anni. Avvicinato al posteggio della stazione Centrale da un giovane elegante e dai modi distinti, questi si faceva portare in una strada periferica dove, spianata una rivoltella, intimava all'autista di consegnargli il portafogli contenente 6500 lire.

Lo Bredaro pregava il rapinatore di non lasciarlo senza un soldo e questi, ritrovato lo stile e l'educazione di qualche momento prima, gli porgeva allora 1500 lire, dopo di che si allontanava.

Nello Segurini parla del Festival di Velletri

Esami di riparazione per le canzoni di Sanremo

Nello Segurini, Gran Pontefice del Festival di Velletri

Dodici composizioni scelte fra 364 da una commissione di maestri di musica - I nomi degli autori in una busta chiusa - Un infortunio al maestro Ruccione respinto per aver presentato un pezzo facilmente individuabile - L'appoggio della Rai alla manifestazione

Nostro servizio particolare

Roma, sabato sera.

Dopo il Festival della Canzone a Sanremo, manifestazione di primo piano, ecco, quasi come di riparazione: il Festival di Velletri, che si svolgerà al teatro Sociale di quella cittadina in una sola giornata, sabato prossimo, 12 febbraio.

Gli altri anni la sagra velletrana passava sotto silenzio. Ma ora, giunta alla sua terza edizione, avrà gli onori del microfono, chè lo R.A.I. ha molto opportunamente acconsentito a trasmetterla, conferendole di colpo valore e peso su piano nazionale.

Si tratterà di vedere, adesso, se le canzoni di Velletri saranno più o meno belle, orecchiabili, originali di quelle sentite da Sanremo. Il raffronto è logico e il pubblico non mancherà di farlo. A Sanremo, come sappiamo, furono presentate molte canzoni scelte da apposita commissione «esterna» designata dalla R.A.I. (e composta da nomi celebri e almeno alcuni noti nel campo della musica classica e operistica, della poesia, della lettura e della critica, e da un solo nome affermato nel campo della canzonetta, quello di Spadaro). A Velletri, invece, non sentiremo che dodici canzoni, scelte su un lotto di 364, presentate in concorso.

Quanti fra questi 364 pezzi non sono passati alla selezione per Sanremo? Quanti, fra i 352 ora respinti per Velletri, hanno riportato una seconda bocciatura? Quanti fra i dodici ammessi erano già candidati al «grande» festival e si ripresentano ora al «piccolo» festival?

Sono le domande che ho rivolto al maestro Nello Segurini, il Gran Pontefice della manifestazione velletrana. «Come faccio a saperlo? — mi ha risposto. — La presentazione dei pezzi in gara non comporta, per regolamento, l'indicazione del nome degli autori, che è contenuto in busta chiusa. Solo la proclamazione dei vincitori ci dirà qualcosa di preciso. Per Velletri la selezione delle dodici canzoni è fatta da una commissione di maestri, tutti molto competenti in materia. Si spera che irregolarità non ce ne siano».

Una sola finora è stata riscontrata e prontamente ci si è avvolati, escludendo il pezzo incriminato. Strana combinazione? Di questa irregolarità è protagonista ancora Mario Ruccione, autore di «Buongiorno, tristezza», presunto compositore per qualche giorno della musica di «Incantatella», che tanto discussione ha suscitato in questi ultimi giorni. Anche a Velletri, come è logico, si pretende che le canzoni presentate in gara siano assolutamente inedite. Ora, Ruccione (sia pure sempre indicazione del nome) aveva partecipato con un pezzo, facilmente individuabile attraverso il titolo: «Il mio concerto è tuo». Ma vedi un po' che cosa capita! Proprio in questi giorni a cura di un grosso gruppo editoriale milanese è stata pubblicata e distribuita una canzone dal titolo «Il mio concerto è tuo». La commissione si è vista costretta a cancellare la composizione dall'elenco delle ammesse per la serata del 12 febbraio, chè Ruccione era piazzato fra i prescelti.

Il Festival di Velletri si svolgerà, come quello di Sanremo, in duplice forma: le canzoni saranno presentate due volte, prima con la grande orchestra di 60 elementi diretta da Segurini; poi con un piccolo complesso di pianoforte e ritmi, diretto sempre dallo stesso maestro. I cantanti? Non degni di un grande lancio: Marisa Colombo, Katina Ranieri, Aida Silani, Achille Togliani, Alberto Berri e Paolo Barsicco. Le votazioni saranno fatte dal pubblico in sala.

Intanto lo strascico di Sanremo continua. Sopita la polemica intorno a Ruccione, dopo l'esecuzione dell'altro ieri di «Buon giorno, tristezza» vennero a sfotare tutte le voci corse; altri geni sono pronti di mira. Sono pure che i nostri lettori già sanno, chè, prima ancora che il Festival sanremese avesse inizio, avevamo denunciato la paternità presunta ed effettiva delle canzoni in competizione. E siamo stati i primi, ampiamente ripresi e richiegiati da tutti. Una delle poche canzoni che non fosse incolpata di «doppia paternità», un pezzo che pareva innocente da mondo, vogliamo dire «Una fotografia nella cornice», attribuita nel programma a Fusco-Mannucci passa ora sotto processo. Sarebbe un pezzo tutt'altro che nuovo: con la stessa musica e le stesse parole (salvo l'ultima strofa), o, ci dicono, una vecchia canzonetta di Savona e Giacobetti.

Angelo Nizza

L'incontro con Castellano per l'arresto di Mussolini

Si conclude la polemica dopo le contrastanti dichiarazioni dell'ex-capo della Polizia e dell'ex-comandante dei Carabinieri

Roma, sabato sera.

Dopo le dichiarazioni di Carmine Senise, ex-capo della Polizia, e del generale Angelo Cerica, ex-comandante dell'Arma dei carabinieri, le rivelazioni sull'arresto di Mussolini il 25 luglio del 1943 a Villa Savoia possono dirsi praticamente concluse.

Com'è noto, a differenza del generale Taccia, ex-aiutante di campo di Vittorio Emanuele, e del sen. Paolucci, presidente del Partito Nazionale Monarchico, i quali hanno sostenuto che l'ex-re non aveva mai voluto che Mussolini venisse «fermato» nell'interno della sua residenza, e che anzi la procedura seguita aveva suscitato in lui la più viva indignazione, sia Senise che Cerica hanno invece affermato il contrario, che cioè l'ex-sovrano era giunta nella determinazione di far «fermare» Mussolini, subito dopo il colloquio avuto con lui, allo scopo di evitare l'altrimenti inevitabile conflitto con la forte scorta che aveva accompagnato l'ex-capo del governo a Villa Savoia.

Non sta a noi trarre delle conclusioni, dati gli argomenti e le testimonianze che possono in un senso e nell'altro.

Resta il fatto che Vittorio Emanuele, ricevendo pochi giorni dopo il gen. Cerica, elogiandolo per le operazioni del 25 luglio e concedendogli una alta onorificenza, non accennò minimamente al fatto che «qualcosa» in quelle operazioni fosse andato contro la sua volontà, e così pure in un incontro successivo, a Ravallo, dove del 28 luglio si parlò a lungo.

A proposito della narrazione fatta dal generale Cerica, Carmine Senise ha inviato ad un giornale romano una lettera in cui conferma che l'incontro da lui avuto con il comandante dei carabinieri e con il gen. Castellano avvenne la mattina del 27 luglio, e non il 25, e che in quella occasione il Castellano dichiarò che «assai presto si sarebbe dovuto procedere al "fermo" di Mussolini e dei gerarchi fascisti ritenuti più pericolosi. Soggiunse, anzi, che l'operazione non si poteva dilazionare, dato che la stessa sera del 25 si sarebbe riunito il Gran Consiglio e che non si poteva prevedere con sicurezza quello che sarebbe stato deliberato. Ricordo pure che tanto il gen. Cerica che io rimanemmo impressionati delle dichiarazioni di Castellano, anche se fatte a semplice titolo di preavviso, perchè un'operazione così delicata e complessa avrebbe dovuto essere preparata con ogni attenzione e non si poteva, quindi, improvvisare da un giorno all'altro.

«Inoltre l'amico Cerica mi disse che, per efficacia, senza bisogno della collaborazione del compianto gen. colonnello Frignani, che era stato trasferito da Roma per ordine di Mussolini e doveva, quindi, essere da lui prima richiamato a Roma.

«Ricordo inoltre che io consigliai al generale Cerica di chiedere una udienza a Sua Maestà il Re e di prospettare a lui le nostre preoccupazioni, più che giustificate».

«Tutto ciò non contrasta per nulla col fatto che il gen. Cerica soltanto alle ore 22 del 25 luglio abbia ricevuto dal generale Ambrosio l'ordine di procedere al "fermo" del deposto Capo del Governo».

Interpellato in proposito, il gen. Cerica ha dichiarato:

«Non ho che da confermare quanto ho già detto, che cioè la visita di Senise avvenne la mattina del 25 luglio, e non il 24. Non posso sbagliarmi di data, perchè è stata sempre mia costante abitudine di annotarmi immediatamente i nomi delle persone che ricevevo e la data relativa. Circa la necessità di far ritrasferire a Roma il tenente col. Frignani, non potei parlarne, in quanto il Frignani era ancora a Roma e non era affatto stato trasferito, il suo trasferimento era in pectore del mio predecessore, il compianto gen. Hazon, ma non era stato effettuato: ne tanto meno lo, appena giunto a Roma, avevo ritenuto opportuno allontanare subito un ufficiale che già conoscevo la città e la situazione, tanto più in momenti difficili come quelli.

«Quanto poi al consiglio che l'amico Senise mi avrebbe dato, di "chiedere una udienza a Sua Maestà il Re e di prospettare a lui le nostre preoccupazioni", devo ritenere due cose:

«1) Io non avevo nessuna veste per chiedere una tale udienza al Sovrano, e con tale scopo, dato che non avevo mai avvicinato prima di allora il Re, e tanto più essendo appena entrato nella mia nuova carica;

«2) In effetti, se la visita di Senise fosse avvenuta il giorno 24, egli mi avrebbe vista in alta uniforme con decorazioni, proprio sul punto di andare a fare al Sovrano la mia regolare visita di presentazione. Una visita regolamentare, che non aveva nulla a che fare con lo scopo a cui Senise si riferisce».

Il generale Giuseppe Castellano

Si vende all'asta il «Saltimbanco» di Manciai

Roma, sabato sera.

A proposito della vendita all'asta fissata per oggi alle 17 nella sala di un grande albergo romano del «Saltimbanco» di Antonio Manciai, resasi necessaria per rendere possibile una spartizione di beni fra parenti ed eredi, la sovrintendenza delle Belle Arti del ministero della Pubblica Istruzione, in risposta ai timori e alle polemiche sulla possibilità di esportio del prezioso quadro che in sede di asta difficilmente potrà essere acquistato da amatori italiani in concorrenza con quelli di oltre mare, ha reso noto che esiste una legge che impedisce realmente l'esportazione di opere d'arte nazionali senza il preventivo benestare del Ministero competente. La stessa autorità ministeriale inoltre può esercitare sempre, in base alla legge sulle opere stesse, il diritto di prelazione sulla base dell'ultima offerta registrata in asta.

Una contadina ingerisce trenta pastiglie di chinino

Vercelli, sabato sera.

A Lignana, paese rurale del Vercellese, nell'abitazione di via Ronsecco, dei coniugi è stata rinvenuta in preda a gravi dolori la contadina Maria Ciriano di 43 anni, sposata con famiglia. La Ciriano, in un istante di inspiegabile sconforto, aveva ingerito trenta pastiglie di chinino. Con la Croce Rossa è stata trasportata all'ospedale di Vercelli e ricoverata con prognosi riservata.

A Fara Novarese oggi comandano le donne

Accade ogni anno a Sant'Agata, da tempo immemorabile - Pranzi luculliani, grandi bevute e cori per le strade; tutto per signore sole - Un paese dove non esistono zitelle: i matrimoni vengono anche combinati vent'anni prima

Dal nostro corrispondente

Fara Novarese, sabato sera.

A Fara, un comune ad una quindicina di chilometri da Novara, sulla strada della Valsesia, oggi comandano le donne. Accade ogni anno a Sant'Agata. Per ventiquattro ore i mariti, facendo magari buon viso a cattiva sorte, lasciano fare. Le donne si riuniscono in gruppi più o meno numerosi in casa di questa o quell'amica per fare bisboccia, proprio come gli uomini: pranzi luculliani e bevute formidabili. Poi magari scendono sulla strada cantando a squarciagola.

Questo giorno, a Fara, è tutto delle donne. Dicono che oggi le ragazze, contro ogni buona regola, sono loro ad andare a casa dei fidanzati a fargli visita. Questa tradizione è assai vecchia e si perde nella notte dei tempi; è certamente contrasta col carattere degli abitanti di Fara, che è gente all'antica, osremmo dire conservatrice. Quasi tutti qui si dedicano all'industria vitivinicola, che già prima della guerra aveva portato un certo benessere nella zona, favorita com'è da un fenomeno inspiegabile che la rende pressochè immune dalle grandinate.

Contrariamente a quanto avviene altrove, a Fara non si bada tanto alla qualità quanto alla quantità del prodotto. Il ragionamento è logico: più facile è la vendita. Il denaro guadagnato viene impiegato quasi esclusivamente nell'acquisto di nuova terra. Oltre alle tredicimila pertiche nel territorio del proprio Comune, quelli di Fara ne posseggono altre ventimila nei comuni limitrofi, a Briona, Barengo e Carpignano. Cinquanta anni fa, quando era elettore chi possedeva terra in un qualsiasi Comune, succedeva magari che sindaco di Briona fosse eletto un cittadino di Fara.

Come questa ricchezza sia stata conservata dalle stesse famiglie per generazioni, è presto spiegato. Vigeva a Fara la consuetudine di combinare matrimoni in famiglia, cioè tra parenti, e ancora oggi, anche se di molto attenuata, l'usanza di combinare i matrimoni è rimasta. Non appena nasce un bambino, i genitori già gli assicurano la sposa, e difficilmente qual matrimonio — combinato spesso vent'anni prima — arriva a non essere celebrato.

Sarà questo, sarà quello, sta di fatto che a Fara non si sono zitelle e neppure esistono grossi fastidi. La gente sta bene, non si occupa gran che di politica (i liberali — unico centro della provincia — sono in maggioranza) ma piuttosto delle viti, del mosto e del vino.

Un quarto circa dell'intera produzione vinicola della provincia di Novara viene da Fara, nonostante che in questo paese di vino se ne consumi parecchio. Bevano tutti, uomini e donne. Ma state certi, anche se abbiamo detto che qui si cura più la quantità che non la qualità, le buone bottiglie in un angolo della cantina non mancano.

Piero Barbè

In provincia di Catanzaro

Settanta comunisti passano alla D.C.

Ad Augusta s'è dimesso dal P. C. un solo sindacalista

CATANZARO, sabato sera.

In provincia di Catanzaro, dopo i noti episodi di Strongoli Cagabona e Marcedusa Papanice e Verzino un altro se ne segnala da Rocca di Neto. 70 comunisti in blocco hanno lasciato le file del P.C.I. chiedendo e ottenendo di passare nelle file della D. C. Fra essi vi sono anche sei consiglieri comunali componenti il gruppo di maggioranza.

Una clamorosa dimissione dal partito comunista si è verificata ad Augusta: il noto sindacalista e dirigente comunista Giovanni Saraceno ha annunciato di essersi dimesso insieme a un folto gruppo di amici del partito comunista. Giovanni Saraceno aveva retto per molti anni la CGIL e la sezione comunista di Augusta, ed era stato anche candidato per il partito comunista nelle ultime elezioni regionali e nazionali.

Magistrato di Casale trasferito a Torino

Casale Mont., sabato sera.

Il sostituto Procuratore della Repubblica presso il Tribunale di Casale Monferrato, dott. Giuseppe Soliccrni, ha ricevuto comunicazione del suo trasferimento alla Procura di Torino con le stesse mansioni. Magistrato colto, integerrimo ed energico, seppe farsi apprezzare subito all'inizio della sua carriera in questa città, nel 1942. La notizia del trasferimento è stata accolta in Casale con unanime rammarico.

In una piccola chiesa nei dintorni di Sarzana

La madre dodicenne si è sposata stamane

Le nozze erano state ritardate poichè la ragazza non aveva ancora finito gli studi elementari - Prima del rito la giovanissima sposa aveva ricevuto la Cresima e la Prima Comunione

Sarzana, sabato sera.

Stamattina nella piccola chiesa di Giucano si è svolto il matrimonio di Ivana Gregorini, la più giovane madre d'Italia, con il 22enne Nando Sturli. Come i lettori ricorderanno, i due si conobbero durante il passato inverno, allorchè Nando Sturli cadde ammalato e la ragazza si recò a fargli visita più volte. Qualche mese dopo si appresero che maraviglia che la ragazza attendeva un bambino. Allora i genitori delle due famiglie si preoccuparono per far sposare i loro figlioli al più presto possibile.

Ieri la giovanissima sposa, dodici anni, di Ivana, era necessario però il nulla-osta della Procura della Repubblica di Massa Carrara, nulla-osta che sulle prime non venne concesso, per il fatto che la ragazza non aveva ancora portato a termine gli studi elementari. Tre mesi orsono, all'ospedale civile di Sarzana, Ivana ha dato alla luce un bel marchiatello.

Recentemente la Procura della Repubblica di Massa ha dato il permesso delle nozze che, come abbiamo detto, si sono svolte stamattina nella piccola chiesa di Giucano. Ivana Gregorini per la prima volta si è inginocchiata davanti all'altare per prendere anche la cresima e la comunione.

Fugge a Genova un lebbroso di Messina

GENOVA, sabato sera.

Un giovane contadino di Cretano, il ventisettenne Enzo Sisca, si è presentato l'altro ieri all'ospedale di San Martino chiedendo di essere ricoverato nel locale lebbrosario. Sottoposto a visita medica, è stato effettivamente trovato affetto da lebbra e ricoverato in osservazione.

Si apprende intanto, da notizie pervenute da Messina, che il Sisca era fuggito dal locale lebbrosario dove si trovava da oltre un mese. L'ammalato, prima di effettuare la fuga, aveva manifestato l'intenzione di raggiungere Genova, dove sperava di riuscire «a guarire meglio e più in fretta».

Una macchina slitta capovolgendosi in un fosso

Ovada, sabato sera.

Un incidente, causato dalla nebbia, è avvenuto stamane alle 10 circa sulla nazionale Acqui-Ovada nel pressi di Molare. Una vettura 1100 sulla quale viaggiavano la dottoressa in Belca della «Teli» di Roma, Rosa Vittoria e due ingegneri di Genova, i quali dovevano presenziare al collaudo del «ponte» televisivo sul Monte Beigua, sbandava sull'asfalto bagnato, capovolgendosi in un fosso.

Mentre i due ingegneri riportavano solo contusioni di lieve entità, la Rosa doveva essere trasportata all'ospedale di S. Antonio di Ovada, dove il medico di turno dottor Molso le riscontrava un'ampia ferita da taglio alla gamba destra, escoriazioni multiple in tutto il corpo, con prognosi di quindici giorni.

Maria Pia a Saragozza

Con il fidanzato e l'ex-regina Maria José visita oggi il celebre santuario - L'arrivo a Lisbona previsto per domani sera

Saragozza, sabato sera.

La principessa Maria Pia di Savoia e il fidanzato principe Alessandro di Jugoslavia si trovano a Saragozza, dove sono giunti, accompagnati dalla ex-regina d'Italia Maria José e da altri parenti, nella tarda sera di ieri provenienti dalla Francia.

Il corteo proveniva da Maria Pia ha preso alloggio in un albergo della città ma i fidanzati non hanno voluto fare alcuna dichiarazione ai giornalisti, anche perchè il lungo viaggio in automobile li aveva un poco affaticati. Tutti i componenti della comitiva infatti si sono ritirati nelle proprie stanze subito dopo la cena consumata nell'albergo stesso.

Oggi Maria Pia e Alessandro si sono concessi alcune ore di riposo prima di riprendere il viaggio che il portarà a Cascais. Ne hanno approfittato per visitare il celebre santuario di Sant'Antonio dei Padri Cappuccini. Ma prima hanno reso omaggio, con l'ex-regina Maria José, al monumento eretto in Saragozza in memoria dei soldati caduti durante gli anni della guerra civile spagnola.

Verso sera la piccola carovana riparte per Madrid e Lisbona. L'arrivo nella capitale portoghese è previsto per la sera di domani. Poichè i particolari dell'itinerario vengono tenuti segreti, non si esclude che l'arrivo a Lisbona venga ritardato e che la comitiva faccia una sosta più lunga del previsto a Madrid.

In lotta coi ladri un torinese e un suo amico

I malviventi stavano forzando un'auto carica di stoffe - Inseguimento per le vie di Roma

Roma, sabato sera.

Di una brutta avventura è rimasto vittima stanotte in via Carlo Cattaneo, nei pressi della stazione Termini, il torinese Salvatore De Pascalis il quale aveva lasciato incustodita per qualche minuto la sua «Giardinetta», targata Torino 139719, carica di stoffe e di indumenti per un rilevante valore.

Due giovani infatti si avvicinavano furtivamente alla macchina e dopo aver forzato una delle portiere stavano per rubare la merce allorquando un amico del De Pascalis, il signor Benito Ingrosso, si accorgeva di quanto stava accadendo. Gettatosi sui due malviventi, iniziava con essi una drammatica colluttazione alla quale poco dopo partecipava anche il De Pascalis, tornato proprio mentre la lotta si faceva più furiosa.

Richiamata dalle grida dei due amici, giungeva sul posto una pattuglia di agenti di pubblica sicurezza che stava perlustrando la zona. I due ladri al davano allora a precipitosa fuga ma uno di essi veniva acciuffato dopo un lungo inseguimento. L'Ingrosso ha riportato nella colluttazione qualche lesione per le quali è stato giudicato guaribile al Fatebenefratelli in una settimana.

Ferito in uno scontro le ali del corridore Maglioli

Biella, sabato sera.

Il commerciante e scrittore prof. Attilio Maglioli, ala del noto corridore automobilistico Umberto, è stato ricoverato all'ospedale cittadino in seguito a un incidente stradale, avvenuto nella tarda mattinata in via Lamarmora.

Il prof. Maglioli, che era al volante della sua «500», rallentava su un tratto per fermarsi a lato della strada, ma la sua manovra non veniva notata in tempo dal guidatore di un autobus di linea, che lo seguiva a breve distanza e che ha mandato il grosso veicolo contro la «topolino». Nell'urto il prof. Maglioli ha riportato una vasta ferita alla testa.

Le quotazioni di Milano stamane a Borsa chiusa

Milano, sabato sera.

Scambi limitati si sono avuti nelle contrattazioni di stamane a Borsa chiusa. Ciò malgrado, un denaro diffuso sostenevano le quotazioni, rendendo possibile anche qualche significativa plusvalenza.

Trascurata a nominale l'Anic. L'azione dei compratori faceva parte, invece, sui titoli del comparto elettrico.

Bastogi 1345-1356; Generali 19.250-19.300; Sviluppo 1475-1480; Viscosa 1790-1795; Catini 2470-2480; Fiat 1300-1305; Edison 2365-2385; Sade 1345-1353; Sip 1304; Sme 1190-1198; Terni 365-366; Anic 2250-2260; Pirelli 3060-3100.

Nel settore delle valute, stazionario l'oro e debole il franco francese.

Prossi informativi: sterlina oro 6025-6125; mercato svizzero 4375-4475; sterlina unitaria 1710-1730; dollaro blu 648-650; franco svizzero 151,25-151,75; franco francese 170-171; oro fino 743-756.

GIULIO DE BENEDETTI
DIRETTORE RESPONSABILE

TORINO - A. IX - N. 31
Via Roma - Gall. de *La Stampa*
Telefoni: dal 40-949 al 40-949

STAMPA SERA

SABATO DOMENICA
5-6 Febbraio 1955
L. 25 (sped. in abb. postale)

Mendès esce sconfitto

Mendès-France ha lasciato stamane all'alba l'Assemblea nazionale francese dopo una drammatica notte. Egli è uscito sconfitto dal dibattito sulla situazione in Africa settentrionale; l'Assemblea gli ha negato il voto di fiducia. Nelle tribune c'era un pubblico eccezionale. Invece delle solite signore eleganti che assistono ai dibattiti parlamentari come alle prime teatrali, c'erano personaggi che assistevano alla seduta con un'aria grave e preoccupata: erano i notabili algerini, tunisini e marocchini. (Tel.)

Il primo ballo di quattro gemelle americane

Le quattro gemelle Badgett: Joan, Joyce, Jeannette e Joraldine, residenti a Galveston, nel Texas, si preparano per il loro primo ballo. Infatti solo ora che le ragazze hanno compiuto i sedici anni, i genitori hanno permesso loro di ballare con giovanotti in pubblico.

Può atterrare sul ghiaccio e planare in mare

Un aereo che può decollare e atterrare su una pista di cemento o di ghiaccio e che può posarsi anche sull'acqua viene attualmente sperimentato in Gran Bretagna. I pattini applicati al carrello servono da sci sulla neve e sull'acqua, mentre non intralciano la funzione delle ruote. Il galleggiamento sull'acqua è però limitato al caso dell'aereo in moto. (Publifoto)

La più graziosa ospite

La danzatrice Gerry Hofmann, che si è recata in visita a Hollywood, è stata proclamata la più graziosa fra le ospiti della capitale dello schermo. (Publif.)

Primato di un grattacielo

L'edificio adibito a nuova sede della Republic National Bank, inaugurato a Dallas, nel Texas, è costituito da 40 piani ed è sormontato da una guglia di 45 metri. Il grattacielo è il più alto del mondo fra quelli aventi la facciata in alluminio e vetro. Bob Hope era fra i 4500 invitati al banchetto inaugurale.

Abiti con tessuto «batik»

A Bad Godesberg, stazione termale della Germania occidentale, sono stati presentati, per iniziativa di ditte indonesiane, i caratteristici tessuti stampati di Giava chiamati «batik». I «batik» sarebbero adatti tanto per confezioni di foggia orientale quanto per vestiti alla moda occidentale. (Publifoto)